

しもつけ



消防団通常点検(分列行進)が行われました

今月の話題

平成20年度上半期の 財政状況をお知らせします

人口と世帯

※平成20年11月1日現在(住民基本台帳)

- 人口 / 59,866人 (+42)
- 男性 / 29,773人 (+23)
- 女性 / 30,093人 (+19)
- 世帯数 / 20,937世帯(+20)

税等の納期

12月25日(木)

- 市県民税(普通徴収) 第4期
- 国民健康保険税 第6期
- 介護保険料(普通徴収) 第6期
- 後期高齢者医療保険料(普通徴収) 第6期
- 国民年金保険料 11月分
- ※国民年金保険料は1月5日(月)

LINE UP

| | |
|-------------------|----|
| 平成20年度上半期の財政状況 | 2 |
| 人事行政運営等の状況 | 4 |
| 入札制度のご案内 | 5 |
| くらしの税情報 | 6 |
| 国民年金だより | 8 |
| 健康・安心・みんなの国保 | 9 |
| 保健便り | 10 |
| 環境トピックス | 11 |
| Let's SPORTS | 14 |
| 生涯学習情報センター通信 | 16 |
| 図書館インフォメーション | 17 |
| 男女共同参画 | 18 |
| 今月のウリ場 | 19 |
| 国際交流イベント/えほんコンサート | 20 |
| 歴史館だより/文化体験プログラム | 21 |
| しもつけ市民芸術文化祭を盛大に開催 | 22 |
| 地域包括支援センター/障害福祉の窓 | 23 |
| まちの話題 | 24 |
| くらしの情報 | 29 |
| 天平の菊まつりが開催されました | 36 |



平成20年度上半期の財政状況

市では、みなさんに納めていただいた市税などの収入の状況や、それがどのように使われているか、また、市の財産や借入金の状況がどのようになっているかを、年2回に分けて公表します。

今回は、平成20年度上半期（4月1日から9月30日まで）の財政状況についてお知らせします。

●一般会計予算執行状況●

（単位：百万円・％）

【歳入】 予算総額195億5千7百万円 収入済額99億8千9百万円（収入率51.1％）

| 科 目 | 予 算 額 | 収 入 済 額 | 収 入 率 |
|---------|-------|---------|-------|
| 市 税 | 9,080 | 6,013 | 66.2 |
| 譲与税・交付金 | 1,185 | 577 | 48.7 |
| 地方交付税 | 2,640 | 1,754 | 66.4 |
| 国庫支出金 | 1,483 | 258 | 17.4 |
| 県支出金 | 951 | 92 | 9.7 |
| 繰入金 | 922 | 0 | 0.0 |
| 繰越金 | 1,048 | 1,048 | 100.0 |
| 市 債 | 1,483 | 0 | 0.0 |
| そ の 他 | 765 | 247 | 32.3 |

【歳出】 予算総額195億5千7百万円 支出済額75億2千4百万円（執行率38.5％）

| 科 目 | 予 算 額 | 支 出 済 額 | 執 行 率 |
|-------------|-------|---------|-------|
| 議 会 費 | 160 | 78 | 48.8 |
| 総 務 費 | 5,445 | 2,059 | 37.8 |
| 民 生 費 | 3,548 | 1,658 | 46.7 |
| 衛 生 費 | 1,066 | 350 | 32.8 |
| 農 林 水 産 業 費 | 1,000 | 260 | 26.0 |
| 商 工 費 | 315 | 262 | 83.2 |
| 土 木 費 | 3,165 | 873 | 27.6 |
| 消 防 費 | 898 | 413 | 46.0 |
| 教 育 費 | 1,518 | 451 | 29.7 |
| 公 債 費 | 2,413 | 1,120 | 46.4 |
| そ の 他 | 29 | 0 | 0.0 |

●特別会計・水道事業会計予算執行状況● (単位：百万円・%)

| 会計名 | 歳入歳出 予算現額 | 歳 入 | | 歳 出 | | |
|----------------------|--------------|-------|------|-------|------|------|
| | | 収入済額 | 収入率 | 支出済額 | 執行率 | |
| 国民健康保険 | 5,329 | 2,550 | 47.9 | 2,096 | 39.3 | |
| 後期高齢者医療 | 312 | 164 | 52.6 | 151 | 48.4 | |
| 老人保健 | 391 | 364 | 93.1 | 329 | 84.1 | |
| 介護保険 (保険事業勘定) | 2,544 | 1,295 | 50.9 | 899 | 35.3 | |
| 介護保険 (介護サービス事業勘定) | 4 | 2 | 50.0 | 0 | 0.0 | |
| 公共下水道事業 | 2,863 | 810 | 28.3 | 783 | 27.3 | |
| 農業集落排水事業 | 479 | 227 | 47.4 | 213 | 44.5 | |
| 下古山土地 区画整理事業 | 92 | 62 | 67.4 | 30 | 32.6 | |
| 石橋駅周辺土地 区画整理事業 | 17 | 10 | 58.8 | 7 | 41.2 | |
| 仁良川地区土地 区画整理事業 | 750 | 436 | 58.1 | 317 | 42.2 | |
| 水道事業 | 収益 | 収入 | 855 | 49.6 | 313 | 40.2 |
| | | 支出 | 779 | | | |
| | 資本 | 収入 | 174 | 0.0 | 100 | 10.8 |
| | | 支出 | 926 | | | |

●市税の状況● 住基人口 59,824人 世帯数 20,917世帯 (H20.9.30 現在)

| 科 目 | 収入状況 (千円) | 市民の負担状況 (円) | |
|-----------|-----------|-------------|---------|
| | | 1人あたり | 1世帯あたり |
| 市 民 税 | 2,225,732 | 37,204 | 106,408 |
| 固 定 資 産 税 | 3,150,136 | 52,657 | 150,602 |
| 軽 自 動 車 税 | 73,513 | 1,229 | 3,514 |
| 市 た ば こ 税 | 187,783 | 3,139 | 8,978 |
| 都 市 計 画 税 | 376,180 | 6,288 | 17,984 |
| 合 計 | 6,013,344 | 100,517 | 287,486 |

●地方債の残高● (H19年度末)

| 会計名 | 残高 (百万円) |
|-------------------|----------|
| 一 般 | 18,558 |
| 公共下水道事業 | 8,591 |
| 農業集落排水事業 | 4,002 |
| 下古山土地 区画整理事業 | 225 |
| 石橋駅周辺土地 区画整理事業 | 44 |
| 仁良川地区土地 区画整理事業 | 25 |
| 水道事業 | 3,438 |
| 合 計 | 34,883 |

●市有財産の現在高● (H19年度末)

| 土 地 | 区 分 | | 内 訳 |
|-----|--------------|---------|----------|
| | 行 政 財 産 | 普 通 財 産 | |
| 土 地 | 行 政 財 産 | | 1,562 千㎡ |
| | 普 通 財 産 | | 180 千㎡ |
| | 計 | | 1,742 千㎡ |
| 建 物 | 行 政 財 産 | | 177 千㎡ |
| | 財 政 調 整 基 金 | | 1,736 |
| | 減 債 基 金 | | 1,344 |
| | 地域づくり事業推進基金 | | 424 |
| | 公共施設整備基金 | | 396 |
| | 庁舎等整備基金 | | 167 |
| | 地域福祉基金 | | 428 |
| | 保健福祉施設整備基金 | | 442 |
| | グリーン保存育成基金 | | 3 |
| | 地域振興基金 | | 1,551 |
| | 土地開発基金 | | 493 |
| | 国民健康保険財政調整基金 | | 582 |
| | 介護給付費準備基金 | | 138 |
| | 高額療養費資金貸付基金 | | 10 |
| 計 | | 7,714 | |

問い合わせ先 企画財政課 財政グループ ☎40-5552

人事行政運営等の状況

人事行政運営における公正性、透明性を高めるため、「下野市人事行政の運営等の状況の公表に関する条例」に基づき、職員の任用、職員数、給与、勤務時間、その他の勤務条件等人事行政運営の状況について概要をお知らせします。

1. 職員の任免及び職員数に関すること

(1) 職員採用試験実施状況（平成20年4月1日採用）

| 試験区分 | 応募者 | 受験者 | 1次合格者 | 2次合格者 | 最終合格倍率 |
|------------------|-----|-----|-------|-------|--------|
| 一般事務職 | 35名 | 31名 | 10名 | 4名 | 7.8 |
| 一般事務職 (身障者対象) | 1名 | 1名 | 1名 | 0名 | — |
| 保健師 | 8名 | 5名 | 5名 | 3名 | 1.7 |

(2) 採用者数について

| | | |
|----------|-------|----|
| 平成20年度採用 | 一般事務職 | 4名 |
| | 保健師 | 2名 |
| | 合計 | 6名 |

(3) 退職者数について

| | | |
|----------|----------|-----|
| 平成19年度退職 | 定年退職 | 7名 |
| | 勸奨(早期退職) | 4名 |
| | 勸奨(自己都合) | 3名 |
| | その他 | 2名 |
| | 合計 | 16名 |

(4) 職員数の増減状況（平成20年4月1日現在）

| | H18 | H19 | H20 |
|-------|------|------|------|
| 計画職員数 | 457名 | 452名 | 450名 |
| 実績職員数 | 457名 | 452名 | 443名 |
| 前年差 | △7名 | △5名 | △9名 |

※厳しい財政状況の中、行政需要の複雑高度化、多様化に的確かつ迅速に対応するため、最小限の資源で最大限の効果が得られるような効率的行政運営を推進するため定員適正化計画を策定しています。

2. 職員の給与に関すること

(1) 特別職の報酬等の状況（平成20年4月1日現在）

| 区分 | 給料・報酬月額 | 期末・勤勉手当 | | | 退職手当 |
|-----|------------------------|-----------|-----------|-----------|----------------------|
| | | 6月 | 12月 | 合計 | |
| 市長 | 893,000円 (940,000円) | 1.6 月 | 1.75 月 | 3.35 月 | 給与月額×在職月数 ×5.5÷12 |
| 副市長 | 703,000円 (740,000円) | 1.6 月 | 1.75 月 | 3.35 月 | 給与月額×在職月数 ×3.3÷12 |
| 教育長 | 627,000円 (660,000円) | 2.15 月 | 2.35 月 | 4.50 月 | 給与月額×在職月数 ×2.8÷12 |
| 議長 | 470,000円 | | | | |
| 副議長 | 380,000円 | 1.6 月 | 1.75 月 | 3.35 月 | |
| 議員 | 350,000円 | | | | |

※市長、副市長、教育長は、平成22年2月まで報酬の減額措置を実施しており、()内は減額前の支給額です。

(2) 職員の初任給の状況（平成20年4月1日現在）

| 区分 | 月額 | |
|-------|-----|----------|
| 一般行政職 | 大学卒 | 172,200円 |
| | 短大卒 | 155,700円 |
| | 高校卒 | 144,500円 |
| 技能労務職 | 高校卒 | 137,200円 |

(3) 職員の平均給料月額、平均年齢の状況（平成20年4月1日現在）

| 一般行政職 | | 技能労務職 | |
|----------|-------|----------|--------|
| 平均給料月額 | 平均年齢 | 平均給料月額 | 平均年齢 |
| 349,500円 | 43歳7月 | 272,600円 | 51歳11月 |

※一般行政職とは、行政事務に携わる職種です。技能労務職とは、自動車運転手、公仕、調理員などの職種です。

(4) 期末手当・勤勉手当（平成19年度実績）

| | 期末手当 | 勤勉手当 |
|-----|------|-------|
| 6月 | 1.4月 | 0.75月 |
| 12月 | 1.6月 | 0.75月 |
| 合計 | 3.0月 | 1.5月 |

※職務の級等を考慮した加算措置があります。

(5) 級別・職名別職員数（一般行政職）（平成20年4月1日現在）

| 区分 | 1級 | 2級 | 3級 | 4級 | 5級 | 6級 | 7級 |
|----|-----------|-----|-----|-----|----------|-----|----------------|
| 職名 | 主事 主事補 | 主事 | 主査 | 副主幹 | 課長 主幹 | 課長 | 部長 課長 参事 |
| 人数 | 15人 | 16人 | 80人 | 36人 | 91人 | 19人 | 18人 |

3 職員の勤務時間その他の勤務条件

(1) 年次有給休暇の取得状況（平成19年度実績）

| 平均付与日数 | 平均取得日数 | 消化率 |
|--------|--------|-------|
| 37.2日 | 12.4日 | 33.3% |

(2) 育児休業の取得状況（平成19年度実績）

| 区分 | 育児休業対象者数 | 育児休業取得者数 |
|----|----------|----------|
| 男性 | 9 | 0 |
| 女性 | 8 | 8 |
| 合計 | 17 | 8 |

※育児休業は、子が3歳に達する日まで取得可能です。ただし、給与は無給となります。

詳細については、市ホームページをご覧ください。

問い合わせ先

総務課 ☎40-5551

入札参加資格申請のご案内

平成21・22年度に下野市が行う競争入札(見積)に参加しようとする方は、次の事項を確認のうえ、必要書類を提出してください。なお、「下野市小規模契約希望者登録制度」に申請された方は、改めて申請する必要はありません。

入札参加資格とは、

下野市が実施する競争入札に参加する際に必要となる資格で、地方自治法及び下野市財務規則等により定められているものです。下野市が行う入札に参加するには、あらかじめ入札参加資格審査を受け、入札参加資格を取得し、入札参加資格者名簿に登録されていなければなりません。

随意契約による場合も競争入札の例に準じて取り扱うことがあり、その場合、入札参加資格者名簿に登録されていることが条件とされる場合があります。

- ◆受付業種 建設工事(建設業法第2条第1項に該当する工事 28業種)
測量・建設コンサルタント・その他の業務(役務)
物品
測量及び建設コンサルタント等業務以外の委託業務の入札等に参加を希望する方は、「役務の提供」で申請してください。
【例】環境調査業務・基本計画等策定業務・草刈等業務
- ◆申請方法 郵送(郵便書留:消印有効) 市内業者は持参可
- ◆申請期間(土曜・日曜・祝日を除く)
建設工事 平成21年2月2日から2月13日まで
コンサルタント・役務 平成21年2月16日から2月27日まで
物品 平成21年3月2日から3月13日まで
- ◆提出先 下野市役所総務企画部管財課(受付は国分寺公民館1階小会議室)
- ◆持参の場合の受付時間(市内業者) 午前9時から午後4時まで(正午から午後1時までを除く)
- ◆資格要件・提出書類 資格要件・提出書類については、「入札参加資格審査申請書 記載要領」のとおり
申請書様式は、下野市独自様式(指定様式以外不可)
※記載要領及び様式については、管財課窓口配付または市ホームページよりダウンロードすることができます。
- ◆有効期限 平成21年4月1日から平成23年3月31日まで(2年間)

問い合わせ先 管財課 ☎40-5553

小規模契約希望者登録制度(小規模工事契約希望者登録制度の拡大版)

この制度は、市内業者の受注機会の拡大及び申請書作成事務の軽減を目的に、入札参加資格審査申請書とは別の簡単な申請書(付属書類を含む)を提出いただくことにより、小額(小規模)な範囲内において、「建設工事や修繕工事」・「建設資材及び物品等の納入」・「役務の提供等」に登録された事業者の方と契約する制度です。

入札に参加する場合には、入札参加資格審査申請書の提出が必要になります。

小規模契約の範囲は、原則として、その内容が軽易で、かつ、履行の確保が容易であると認められる次のものとなります。

建設工事・修繕工事において、1件の契約金額が130万円以下のもの

業務委託等の請負及び役務の提供等の契約で、1件の契約金額が50万円以下のもの

建設資材及び物品等の納入で、1件の契約金額が80万円以下のもの

登録申請後、名簿に登録された事業者を業者選定の対象としますが、指名や契約を約束するものではありません。

- ◆登録できる方
下野市に主たる事業所(本社・支店)または住所(住所登録)を有する方とします。ただし、次のいずれかに該当する場合は登録できません。
(1)成年被後見人及び被保佐人 (2)破産者で復権を得ていない方 (3)下野市入札参加資格者名簿に登録されている方 (4)希望する業種に必要な資格・免許等を有しない方 (5)市税を納めていない方
- ◆登録できる業種 市ホームページ(管財課)をご覧ください。管財課(☎40-5553)までお問い合わせください。
- ◆受付期間 平成21年1月13日(火)から1月30日(金)まで(土・日曜日・祝日を除く)
午前9時から午後4時まで
- ◆受付場所及び方法 下野市役所管財課(国分寺公民館1階小会議室)まで直接持参してください。
- ◆必要書類 ・下野市小規模契約希望者登録申請書
・希望する業種を履行するために資格・免許等が必要な場合は、それらを証明する書類の写し
・市税納税証明書(全税目の納期限到来分までの完納証明書)
- ◆有効期限 平成21年4月1日から平成23年3月31日(2年間)

問い合わせ先 管財課 ☎40-5553

くらしの税情報

税源移譲に伴う市県民税の住宅ローン控除を受けるには申告が必要です

税源移譲により、所得税額が減額となり、控除できる住宅ローン控除額が減る場合があります。

このため、平成11年から平成18年までに入居し、所得税の住宅ローン控除を受けている方で、所得税から控除しきれなかった額がある場合は、翌年度の市県民税(所得割)からも控除できます。

市県民税の住宅ローン控除を受けられる方は、昨年に引き続き申告をしていただく必要があります。

平成28年度分までの市県民税に適用となりますので、その間において該当する年は毎回申告が必要となります。

申告方法

| | |
|-----------------------------------|--|
| 所得税の確定申告をされない方 (給与のみで年末調整をする方) | 市税務課に「住宅借入金等特別税額控除申告書(給与所得のみを有しており確定申告書を提出しない納税者用)」を源泉徴収票添付のうえ提出してください。 平成21年1月1日現在お住まいの市町村へ提出ください。 |
| 所得税の確定申告をされる方 | 税務署に確定申告をする際に、「住宅借入金等特別税額控除申告書(確定申告書を提出する納税者用)」を提出してください。 |

申告書様式は、税務課に備え付けてあります。また、市ホームページにも掲載してありますのでご利用ください。

申告書には「住宅借入金等の年末残高合計額」あるいは「住宅の居住開始年月日」等を記載する欄があります。年末調整で会社等へ提出する場合、事前に内容を控えておくようにしてください。既に提出済みの場合は会社に確認する等してください。

申告期限

毎年の確定申告期限まで(平成21年は3月16日まで)

なお、給与のみで年末調整をする方については、源泉徴収票がお手元に届き次第申告が可能となります。確定申告開始(平成21年は2月16日)以前でも受付できますので市税務課までお越しください。

【税源移譲前】

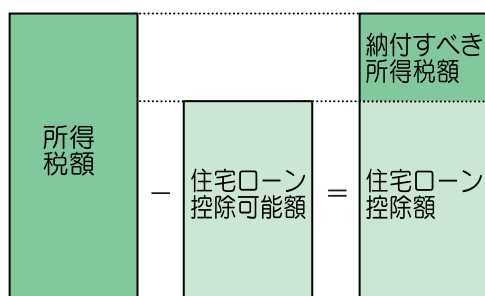

【税源移譲後】

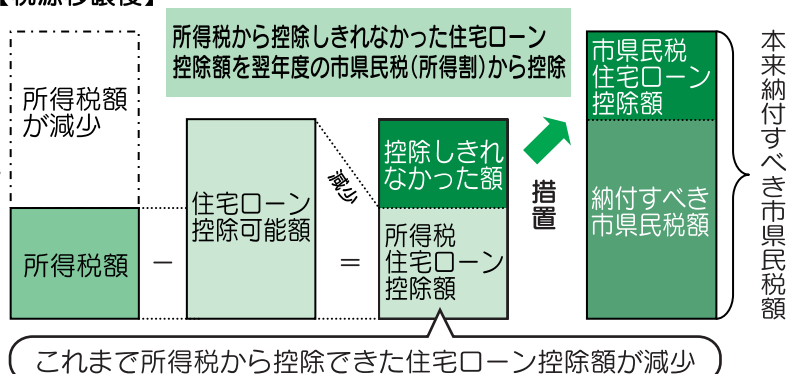

事業所得がある方、申告は収支計算で

事業所得者(営業、農業、不動産所得等)の場合、所得金額の計算は収入金額から必要経費を差引いて計算する収支計算が原則です。

収支計算では、必要経費を項目ごとに分類して計算することになりますので、日ごろから領収書等を項目ごとに区分して保存するとともに、帳簿等への記帳も心がけてください。

帳簿等へ記帳することにより、申告時の計算がスムーズに行えるほか、必要経費の計上漏れ等を防ぐこともできます。

問い合わせ先

税務課 市民税グループ ☎40-5554

納税 待ったなし！

市町村税徴収強化月間2008冬

◆全県下一斉の取組

納税の公平と税収の確保を図るため、11～12月を「市町村税徴収強化月間2008冬」として、栃木県との協働により、全県下一斉に徴収の強化に取り組んでいます。

◆三位一体改革と税源移譲

昨年、三位一体の改革により国からの補助や負担金が削減され、その分が住民税(地方税)に移し替えられました。しかし、財源ではなく税源の移譲なので、住民税の収入率が低いと、下野市の歳入は少なくなってしまう。(住民税が増えた分、所得税は減っています。)

このことは、下野市の予算に占める市町村税の割合が、大きくなったことを意味しています。

税収が確保できない場合、予定していた事業が行えなくなったり、必要な住民サービスの提供に支障をきたすことになります。

◆一人ひとりが下野市を支える

これからは、市民の皆さん一人ひとりが、これまで以上に重要な役割を担うことになります。国ではなく、納税者である皆さんが自分たちの市を支えていくことになるのです。

◆自主的な納付

下野市は、自主的な納税を期待しています。期限を過ぎても納付がない場合は財産の滞納処分(差押・公売など)をしなければなりません。差押財産の調査のため、滞納者の住居や事業所の搜索、自動車差押のためのタイヤロック(写真)をすることもあります。滞納処分をしなくてもよいように、皆さんの自主的な納税をお願いします。



下野市では税収確保に向け、次のような取組みを行っています

| | |
|------|--|
| 納税相談 | 市町村税を納期限内に納めることが困難な方の相談を受け付けています。 |
| 納税催告 | 納期限を過ぎても納付がない方に対し、督促状・催告書等の送付、電話催告、自宅訪問、勤務先訪問を行います。 |
| 財産調査 | 滞納者の財産について、官公署、金融機関、保険会社、通信機関等に対し調査を行います。 |
| 給与調査 | 滞納者の給与を差押するため、勤務先に対し給与の調査を行います。 |
| 差押処分 | 不動産・預貯金や生命保険、給与のほか、自動車などの差押を行います。差押後も納付されない場合、差押財産の公売・取立を行います。 |

問い合わせ先

税務課 収納グループ ☎40-5554

電話加入権を公売します

自動車税等の滞納のため差押えた電話加入権等を公売します。お持ちいただくもの等については、お問い合わせください。

- 日 時 12月18日(木) 午前9時45分～
- 場 所 栃木県庁下都賀庁舎第1別館2階大会議室(栃木市神田町6-6)
- 問い合わせ先 栃木県税事務所収税課 ☎0282-23-3411

保険料はきちんと 納めましょう



国民年金
だより

問い合わせ先
保険年金課
☎40-5558

年金は、世代と世代の支え合いの制度です。

あなたの納める保険料が、高齢者世代の生活を支えています。また、同時にあなたや家族が将来年金を受け取ることができるよう、保険料は忘れずに納めましょう。

国民年金の給付には、老後の生活保障である「老齢基礎年金」だけでなく、思わぬ事故等により障害が残ったときには「障害基礎年金」が、生計を維持している人が亡くなったときには残された妻や子に「遺族基礎年金」が支給されます。

しかし、保険料を納期限までに納めなければ、このような年金給付を受けられないことがあります。また、納期限から2年間を経過すると保険料を納付することができなくなるため、将来、受給する年金額が少なくなったり、受け取ることができなくなる場合があります。保険料は、社会保険庁から送付される「納付案内書」で、お近くの金融機関・郵便局・コンビニエンスストア等で納めてください。

納付期限：納付対象月の翌月の末日（末日が土曜・日曜・祝日の場合は、その翌日）



お得な前納制度

将来の一定期間の保険料をまとめて納めると、割引があって、大変お得です。前納を希望される場合は、社会保険事務所にご相談ください。（栃木社会保険事務所 ☎0282-22-6074・4134）

便利で確実な口座振替

ご指定の口座から毎月自動的に保険料が引き落とされます。一度手続きするだけで、毎月金融機関等に向く必要がなくなり、納め忘れもありません。さらに、一括前納（1年前納・半年前納）を口座振替にすると割引額が有利になります。

月々の口座振替を、早割（当月保険料の当月末引き落とし）にしても割引があります。

手続きは、金融機関・郵便局の窓口で、「国民年金保険料口座振替納付申出書」に必要事項を記入し、金融機関等届出印を押印の上、お申し込みください。

社会保険料（国民年金保険料）控除証明書等の発行について

年末調整や確定申告で国民年金保険料を申告するための「社会保険料(国民年金保険料)控除証明書」が11月上旬に社会保険庁から発送されました。なお、10月1日以降に今年初めて国民年金保険料を納付された方には、平成21年2月に発送になる予定です。

国民年金保険料は、全額が社会保険料控除(非課税)の対象です。配偶者やご家族(大学生の子供等)の負担すべき国民年金保険料を納付したときは、納付した方がその保険料額を申告することができます。控除証明書を紛失してしまった場合、再発行が可能です。再発行が必要な際には、以下までご連絡をお願いします。

控除証明書専用ダイヤル ☎0570-070-117

(IP電話の方は、☎03-6748-8882へおかけください。)

開設期間：平成20年11月4日～平成21年3月13日（平日9：00～17：00）

健康 安心 みんなの国保

Vol.14

平成20年度下野市国保の特定健診は11月で終了しましたが、保健指導は、12月以降も実施しますので、利用券の届いた方は積極的に参加をしてください。
保健指導に該当しない方でも、健康が維持できるような日々の生活習慣に留意しましょう。

自分の健康課題は何か？

健診を受診された方、お手元にある健診結果をもう一度ご覧になってはいかがでしょうか。

特定健診の基本項目の保健指導判定値

| 項 | 目 | 判定値 | 内容 | |
|------------------|----------------|-----------------------|--|---|
| 身体測定 | BMI | 25以上 | BMIを算出することによって、肥満度がわかります。 | |
| | 腹囲 | 男性85cm以上 女性90cm以上 | メタボリック症候群の大切な指標になります。 | |
| 血圧測定 | 収縮期血圧 拡張期血圧 | 130mmHg以上 85mmHg以上 | 血圧の状態を調べます。血圧が高いと動脈硬化などの原因になります。 | |
| 血液検査 | 脂質 | 中性脂肪(TG) | 150mg/dl以上 | 増えすぎると肥満や脂肪肝、動脈硬化の原因になります。 |
| | | HDLコレステロール | 39mg/dl以下 | 数値が低いと動脈硬化を進行させる原因となります。 |
| | | LDLコレステロール | 120mg/dl以上 | 数値が高いと単独で動脈硬化を進行させる原因になります。 |
| | 肝機能 | AST (GOT) | 31U/l以上 | 肝臓に障害があると、AST、ALTともに増加します。特に脂肪肝はALTの検査値に反映されます。 |
| | | ALT (GPT) | 31U/l以上 | |
| | | γ-GTP | 51U/l以上 | 肝臓に障害があると数値が高くなります。特に過度の飲酒で上昇する傾向があります。 |
| | 血糖 | 空腹時血糖 | 100mg/dl以上 | 検査前の食事や運動に影響されにくく、過去1～2ヶ月の平均的な血糖の状態がわかります。長期的な血糖コントロールの手がかりになります。 |
| または ヘモグロビンA1c | | 5.2%以上 | | |
| 尿検査 | 尿糖 | — | 血糖値が高い状態が続くとブドウ糖が腎臓でうまく吸収されずに、尿中に糖が出やすくなります。 | |
| | 尿蛋白 | — | 数値が高いと、腎機能の障害が疑われます。 | |

国保では、平成24年度で

特定健診受診率 65%

保健指導実施率 45%

を目指しています。

問い合わせ先

保険年金課 国保グループ ☎40-5558

ヘルシースタート教室のお知らせ

育児や家事に忙しい毎日、どうしても食生活のバランスが崩れがちではないでしょうか。そこで、お弁当箱を使って簡単に食事バランスを考える教室を開催します。また、お子さんの離乳食についてもアドバイスします。ぜひ、ご参加ください。

- 開催日 1月28日(水) 午前10時~11時30分
- 場 所 きらら館 研修室
- 対象者 6~7か月児(平成20年6月・7月生)の親子20組
- 持ち物 お米1合(弁当箱は不要です)
- 内 容 簡単ストレッチ



自分・家族の食事バランスチェック
お弁当バイキング(ご飯やおかずを詰めながら、食事バランスをチェック。お持ち帰りになります！)
離乳食アドバイス

申し込み先 健康増進課 ☎52-1116(定員になり次第締め切ります)

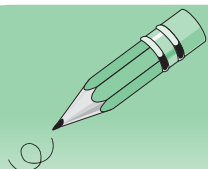

保健メモ

12月16日▶1月14日

| 開催日 | 内 容 | 受付時間 | 対 象 者 (地区名) | 場 所 |
|-----------|----------|-------------|----------------------------------|-------|
| 12月16日(火) | 4か月児健診 | 13:00~13:30 | 平成20年8月生(石橋) | きらら館 |
| 12月17日(水) | ポピーくらぶ | 10:00~11:30 | 就園前のお子さん | きらら館 |
| 12月18日(木) | 4か月児健診 | 13:00~13:30 | 平成20年8月生(国分寺・南河内) | ゆうゆう館 |
| 1月 6日(火) | ポピーくらぶ | 10:00~10:30 | 1歳6か月~就園前のお子さん、 リトミックを行います | きらら館 |
| 1月 7日(水) | ポピーくらぶ | 10:00~11:30 | 就園前のお子さん | きらら館 |
| 1月 8日(木) | 9か月児健診 | 13:00~13:30 | 平成20年4月生(国分寺・南河内) | ゆうゆう館 |
| 1月 9日(金) | ポピーくらぶ | 10:00~10:30 | 8か月~1歳6か月のお子さん、 リトミックを行います | きらら館 |
| | ポリオ予防接種 | 13:30~14:00 | 生後3か月~90か月までのお子さんで 2回接種していない方 | ゆうゆう館 |
| 1月13日(火) | 1歳6か月児健診 | 13:00~13:30 | 平成19年6月生(石橋) | きらら館 |
| 1月14日(水) | 育児相談 | 9:30~11:00 | 就園前のお子さん | ゆうゆう館 |

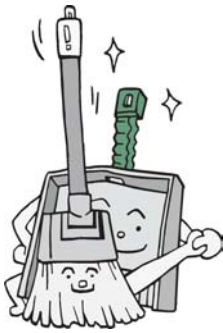

環境トピックス



問い合わせ先 環境課 ☎40-5559

ごみ減量化アイデア・ポスターコンテスト入選作品

下野市のごみ減量化を促進するため、市民のごみ処理に対する関心を高め一人ひとりの日常生活を見直し、さらなるごみ減量化と環境への負担が少ない地域づくりを目指すため、アイデア・ポスターコンテストを開催しました。

エコクッキングアイデアコンテストでは6点、ポスターコンテストでは小学校低学年の部167点、同高学年の部327点、中学校の部126点の応募がありました。10月6日(月)の審査会の結果、次の方の作品が入選されました。

(敬称略)

【アイデア部門】

- 優秀賞 飯野美波子 『かんぴょうと野菜のエコライス』
- 優秀賞 池田 浩子 『下野風パエリア』

【ポスター部門】

| | 小学校低学年の部 | | | 小学校高学年の部 | | | 中学校の部 | | |
|------|----------|-------|------|----------|----------|------|-------|-------|-------|
| | 学年 | 氏名 | 学校名 | 学年 | 氏名 | 学校名 | 学年 | 氏名 | 学校名 |
| 最優秀賞 | 1 | 清水菜々子 | 古山 | 6 | 館野若菜 | 国分寺 | 3 | 小嶋美春 | 石橋 |
| 優秀賞 | 3 | 大高優芽 | 国分寺 | 5 | 高山真歩 | 薬師寺 | 1 | 中根理沙 | 国分寺 |
| 優秀賞 | 3 | 星野楓華 | 古山 | 6 | 森高華佳 | 緑 | 3 | 三鍋結 | 国分寺 |
| 佳作 | 1 | 大垣友乃 | 国分寺 | 5 | 海老原幸 | 国分寺 | 1 | 大吉実花 | 石橋 |
| 佳作 | 1 | 萩原千尋 | 古山 | 5 | 斎藤瑞穂 | 国分寺 | 1 | 中村美珠々 | 石橋 |
| 佳作 | 2 | 岡本広夢 | 国分寺西 | 6 | 飯島梓実 | 国分寺西 | 1 | 吉沼彩音 | 南河内 |
| 佳作 | 2 | 近藤雪菜 | 国分寺西 | 6 | 印南妃奈子 | 国分寺 | 2 | 小森麗子 | 南河内第二 |
| 佳作 | 3 | 大沼祐太 | 石橋北 | 6 | まつなり松成華子 | 国分寺 | 2 | 佐藤優紀 | 南河内第二 |



小学校低学年の部 清水菜々子



小学校高学年の部 館野若菜



中学校の部 小嶋美春



展示の様子

僕たちを放し飼いにしないで!!

飼い犬を放し飼いにすると、ひとや物に危害を与えかねません。犬にとっても、交通事故にあうおそれがあり大変危険です。必ずつないで飼いましょう。また、散歩の時もリード(引き綱)をつけましょう。猫の飼い主さんをお願いします。飼い猫の屋内飼育に努めてください。ご近所へのふん尿などの被害防止や、交通事故などの危険から猫を守るために大変有効です。ご近所からあなたの犬・猫が好かれるためにご協力よろしくお願ひします。



トイレの汲み取り・浄化槽の清掃はお早めに(年末年始)

12月27日(土)から1月4日(日)までし尿処理場が閉場(お休み)のため、汲み取り業者による汲み取り・清掃ができません。年内中の汲み取り・清掃をお考えの方はお早めに契約業者へ依頼してください。

ごみは燃やさないで!

最近、野焼きの苦情が増えています!ごみを野外で焼却する行為は禁止されています。違反すると「5年以下の懲役もしくは1000万円以下の罰金(法人は1億円)またはこれらの併科」に処せられます。年末のこの時期には、大掃除により多くのごみや不用品などが各家庭から出ることと思いますが、ごみは燃やさず、きちんと分別してごみステーションに排出してください。

宇都宮市斎場の休止について

現在、宇都宮市山本町にある宇都宮市斎場が平成21年3月15日から使用できなくなりますのでお知らせします。

なお、現在宇都宮市において新斎場(平成21年3月15日供用開始)を建設していますが、予約の方法など詳細については後日広報等でお知らせします。

不用品リサイクル情報

市では、リサイクル社会の構築とごみの減量化のため、不用品リサイクルの情報を提供しています。あなたの《譲ります》《譲ってください》情報をお受けしていますので、希望される方は環境課までご連絡ください。

<譲ります>

窓用エアコン パソコンモニター
剣道道具一式(小学高学年~中学生用)

<譲ってください>

授乳用クッション ベビースリング ベビーベッド
ジュニアシート リヤカー
スノーブーツ クリスマス用イルミネーション
猫用ケージ 犬用サークル
第二薬師寺幼稚園男子用 制服・体操着(100センチ)
薬師寺幼稚園女子用 制服・体操着(110センチ)
国分寺中学校女子用制服(夏・冬用)
国分寺中学校女子用ジャージ上下

汚泥発酵肥料(すくすく君)の配付

汚泥を有効利用したリサイクル肥料(すくすく君)を無料で配付しています。

- 申し込み 毎月1日(閉庁の場合は翌開庁日)午前8時30分から午後5時まで電話で受付します。(☎40-5559)配付は翌月になります。
- 配付袋数 申し込み人数により変わります。
- 配付場所 国分寺庁舎東車庫
- 配付方法 午後3時~5時の間に取りに来てください。

受付後にお受け取りください。なお、受け取り多数のため、車への積み込みは、可能な限りご自身でお願いします。

また、受け取り日においてになれなかったときはキャンセルとしますので、改めてお申し込みください。

ごみ減量化への道 **part 1**

地球を守るために「今、できること」もったいないの心で人にも地球にも思いやり。毎日の生活の中でムダ遣いはしてないでしょうか？ごみを減らすことで、CO2の削減にも一役！「自分だけがやっても」とあきらめない。続けることで確実に効果はあがります。Let's ♪ごみダイエット

私たちはごみを出さずには生活できません。**でも、減らすことはできるのです！**



地球環境にやさしい、「循環型社会」ってよく聞くけどなあに？

大切な資源を使い捨てにしないように暮らすということです。例えば、空きびんを洗ってくり返し使うビールびんがいい例です。

くり返し使う仕組みが整っているガラスびんは“3つのR”がそろった循環型社会の優等生なのです。

Reduce 資源を大切に使う！



軽量びん

びんの軽量化が進んでいます。びんを軽くすることで使う資源が少なく済み、作る時や運ぶときCO2削減にもつながります。

Reuse くり返し使おう！



繰り返し使うびんを「リターナブルびん」といい、洗って使え最もムダがなく環境にやさしい仕組みと言えます。

Recycle 資源にして再び使おう！

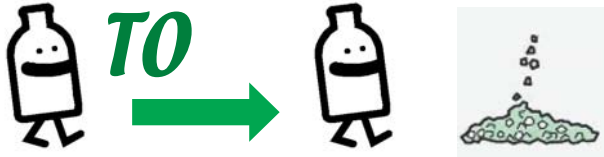

砕いてまたびんにしたり、びん以外にも再利用するなど1回使うだけのびんを「ワンウェイびん」といいます。ほとんどが再びびんの原料になりますが、住宅用断熱材やアスファルト舗装などにも利用されています。

いつでもどこでも実践！
「もったいない」



は減量への第一歩です



Let's SPORTS



申し込み・問い合わせ先
スポーツ振興課
☎52-1124

優秀選手の表彰を行います！！

下野市体育協会では市内に在住し平成20年中に各種大会で活躍した優秀選手の表彰を行います。該当する方は以下により関係書類を添えて下野市体育協会事務局までお申し込みください。

- 表彰の対象となる期間 平成20年1月1日～12月31日
 - 表彰の対象者 社会体育功労者……個人競技の対象者
社会体育功労団体……団体競技の対象者
 - 表彰の対象となる各種大会での成績
 - 国民体育大会に出場した個人及び団体
 - 県及び地区大会を経て全国大会に出場した個人及び団体
 - 県大会を経て出場した関東大会において優勝・準優勝した個人及び団体
 - 県民スポーツ大会において優勝した個人及び団体
 - 概ね県内郡市町の過半数が出場する県大会において優勝した個人及び団体
 - 前各号と同程度の成績と認められた個人及び団体
 - 表彰の対象とならないもの
 - 前各号に該当した場合でも教育委員会の表彰対象者は除く
 - 大会を複数のブロックに分けそれぞれ優勝等の表彰が行われる交流を目的とした大会等(交流大会)は除く
 - 添付書類 基準に該当する旨確認できる資料(予選会の要項・組合せ・表彰状の写し等)
社会体育功労団体(団体競技)に該当する場合は登録選手名簿
 - 提出期限 1月30日(木) 期限厳守
 - 提出場所 下野市体育協会事務局(勤労青少年ホーム内)☎52-1124
- 対象者の推薦については、体育協会加盟の各競技団体及び市内小中学校にお願いしてありますので、重複しないようお願いします。
表彰は4月開催予定の体育協会総会の席上行います。表彰者の決定は所定の手続きを経て決定することになりますので、申出者全員が表彰者とならない場合がありますのであらかじめご了承願います。

B&G「体験クルーズ」参加者募集 ～春休み、大海原に飛び出そう！～

平成21年3月26日(木)～3月31日(火) 5泊6日



B&G財団は、B&G「体験クルーズ」の参加者を募集しています。
このクルーズは、子ども達に「船」「海」「自然」への理解・興味を深めてもらうとともに、共同生活をとらして社会性を身につけてもらうことを目的としています。

全国から集まった500名の仲間と様々な経験をしてみませんか？

- 募集人員 小学4年生～中学3年生の男女(定員になり次第締切)
- 参加費 税込80,000円(東京晴海ふ頭集合解散となりますが、現地までの経費も別に自己負担となります。)
日本財団とB&G財団の助成により16万円かかるところが8万円となっています！
- 寄港地 東京都小笠原村(父島) ● 使用客船 ふじ丸(23,000トン)
- 研修内容 鳥島観察、小笠原諸島の自然に関する学習、船長講話、操舵室見学、ホエールウォッチング、カヌー、シュノーケリング、ライフセービングなど
- 申込方法 12月26日(金)までに下野市スポーツ振興課(勤労青少年ホーム内)窓口に必要な書類を提出してください。

参加希望者には申込書類一式(申込書、同意書、健康診断書等)をお渡ししますので、事前にスポーツ振興課窓口まで受取りに来てください。

スポーツ教室参加者募集

共通事項

- 受付は勤労青少年ホーム、南河内体育センター、国分寺B&G海洋センターの各窓口で行います。
- 各教室とも原則先着順になりますが、受付開始時点で参加希望者数を確認し、3窓口の合計が定員を上回る場合は、抽選となります。(抽選対象者に整理券を配付します。)抽選はスポーツ振興課(勤労青少年ホーム)にて行います。
- 整理券配付後にお越しになった方については、抽選に参加できませんのでご了承ください。

ファミリースケート教室

- 日 時 平成21年1月17日(土)
午前7時30分勤労青少年ホーム集合・出発、午後5時頃帰着予定
- 場 所 日光霧降スケートセンター
- 対 象 小学生以上の市内在住・保護者
(中学生以下の参加者は保護者の方の同伴が必要になります)
- 参加費 大人：2,500円 中学生以下：1,800円(申込み時納入してください。)
参加費に含まれるものは、交通費、入場料、貸靴代、保険料となります。
- 定 員 40名(参加者が20名に満たない場合は中止となります。)
- 受付期間 平成20年12月16日(火)午前9時から12月26日(金)午後5時まで



水泳教室(後期)

- 日 時 1月22・29日、2月5・19日(木曜日全4回)
初日は午後6時集合、2回目以降午後6時30分集合となります。
- 場 所 下野市ふれあい館(三王山698-5)
- 対 象 小学生以上の市内在住・在勤者
- 参加費 1,000円(保険料等含む、申込み時納入してください。)
プール利用料はその都度実費個人負担となります。
(一般：500円 小中学生：250円)
- 定 員 30名
- 受付期間 平成20年12月16日(火)午前9時から12月26日(金)午後5時まで



スキー&スノーボード教室(宿泊)

～日本屈指の老舗ゲレンデ山形蔵王で、夢の世界のような幻想的な樹氷原を滑走しよう!～

- 日 時 平成21年2月14日(土)～15日(日)
14日午前1時勤労青少年ホーム集合、出発予定
- 場 所 山形県蔵王国際スキー場(宿泊先：ZAOセンタープラザ)
宿泊は1部屋5～6名の部屋割りとなります。
- 対 象 小学生以上の市内在住・在学・在勤者
(中学生以下の参加者は大人の方の同伴が必要になります)
- 参加費 大人：15,000円、中学生以下：12,000円
(申込み時納入してください。)
参加費に含まれるものは、交通費、宿泊費、保険料となります。
(リフト代・用具レンタル料・昼食代は個人負担となります。)
- 定 員 30名(参加者が20名に満たない場合は中止となります。)
- 受付期間 平成20年12月16日(火)午前9時から21年1月9日(金)午後5時まで



生涯学習情報センター通信(第9号)

生涯学習情報センター
☎ 40 0911

実施内容

地域づくりボランティア
コーディネーター養成講座が
終了しました

9月から11月まで5回にわたって、当センターで地域づくりボランティアコーディネーター養成講座を実施しました。

当講座は、地域とボランティアを結び、コーディネーターの養成を目的として実施しました。受講は、10名程の少人数でしたが、講義では、常質問が飛び交い熱気に溢れる講座となりました。

講座を通して、地域とボランティアをコーディネートすることで地域が活性化することを学んだ受講生達は、同じ思いをもつ仲間として、自分達で考え出した企画を実現することを真剣に考えているようでした。

次年度も、コーディネーター養成のための講座開催を予定しています。興味のある方はぜひ参加していただきたいと思っております。

第1回

「コーディネーターとは」

文教大学教授野島正也先生より、コーディネーターの役割について基礎から学びました。

第2回

「事例研究」

栃木市民活動推進センターで活躍する現役のコーディネーター中村絹江さんから実際のコーディネーターについて学びました。

第3回

「事例研究」

「事業企画書の立案」
県内の協働事例からコーディネーターについて学び、そこから事業企画の手法を学びました。

第4回

「事業企画書の立案」

グループによる事業企画書の作成方法について学びました。実際にグループでイベントを企画しました。

第5回

「事業企画書発表」

前回の講座で作成した企画についてのグループ発表を行いました。発表後にお互いの企画を批評しました。



グループワークの様子



講座の様子

パソコンボランティア講師養成講座

「地域で活動をしたいけど何をしたらいいんだろう・・・」とお考えの方、培ってこられたパソコンの技術を地域活動に活かしてみませんか？

今回は、ワード・エクセル・インターネット等ある程度パソコン操作が可能な方を対象に、教え方のコツから心構えまで「講師として必要なスキル」を初心者向けのテキストを使い実践形式で習得していきます。

この機会に、パソコンのボランティア講師として、地域での活動の場を広げてみませんか？

この講座内容はパソコン講師のコツを学ぶもので操作を学ぶためのものではありません。また、パソコンインストラクター資格を習得できるものではありません。

●開催日程と内容(会場：生涯学習情報センター)

第1回 1月19日(月) パソコンの基礎知識の確認

第2回 1月26日(月) 講習マニュアルの作成

第3回 2月2日(月) 講義「教え方のコツ」

第4回 2月9日(月) 個別演習

第5回 2月16日(月) 講義「講師の心構え」

●開催時間 午後2時～4時(5回とも)

●参加費 1,000円(テキスト代)

●講師 NPO法人ITアットうつのみや 平澤典雄先生 早川信夫先生

●受講資格 ワード・エクセル・インターネット等一通りのパソコンスキルをおもちの方でボランティア講師に興味のある方

ノートパソコンをお持ちの方はなるべく持込をお願いします。

●受講定員 10名

●申込先 生涯学習情報センター(電話申込可 ご本人のみ受け付けます)

●申込受付 12月11日(木)～20日(土) 水・日曜除く、先着順

LIBRARY INFORMATION

図書館インフォメーション

ホームページへアクセス！（蔵書の予約と検索ができます）
<http://www.library.shimotsuke.tochigi.jp/>

携帯アドレスはこちら
<http://www.library.shimotsuke.tochigi.jp/i/>



QRコード

12月 図書館カレンダー

| 日 | 月 | 火 | 水 | 木 | 金 | 土 |
|----|----|----|----|----|----|----|
| | 1 | 2 | 3 | 4 | 5 | 6 |
| 7 | 8 | 9 | 10 | 11 | 12 | 13 |
| 14 | 15 | 16 | 17 | 18 | 19 | 20 |
| 21 | 22 | 23 | 24 | 25 | 26 | 27 |
| 28 | 29 | 30 | 31 | | | |

★開館時間
午前9時30分～午後6時
石橋図書館 ☎(52)1136
国分寺図書館 ☎(44)3399
南河内図書館 ☎(48)239955
○石橋図書館の休館日
△全館休館
□南河内・国分寺図書館の休館日

石橋図書館 新着図書のご案内 (一部)

＜一般書＞

手づくりクリスマスブック ...パッチワーク通信社
図書館ねこデューイ 町を幸せにしたトラねこの物語...ヴィッキー・マイロン
公共空間としてのコンビニ進化するシステム24時間365日...鷲巣力
左岸 Rive gauche江國香織
右岸 Rive droite辻仁成
チーム Pick-up Team堂場瞬一
遊行の門五木寛之
時のかさなりナンシー・ヒューストン

＜児童書＞

森を育てる生きものたち谷本雄治
世界を動かした塩の物語 マーク・カーランスキー
キンギョのてんこうせい阿部夏丸/村上康成
時間をまきもどせ！ナンシー・エチメンディ
ファイアベリー 考えるカエル、旅に出る...J.C.マイケルズ
あーちゃんのおにいちゃんねじめ正一
まめうしのクリスマスあきやまただし
ねむりのはなし...ポール・シャワーズ/ウエンディ・ワトソン

国分寺図書館 新着図書のご案内 (一部)

＜一般書＞

寂聴と読む源氏物語瀬戸内寂聴
白雨北原亞冬
女王蘭新堂門冬
参謀力童門冬
ガリレオの苦悩東野圭吾
新三河物語(下巻)宮城谷昌光
かたん干し物づくり宮島静子
お嫁さんの心得篠田弥寿子

＜児童書＞

かえってきたはくちょう柿本幸造
おいなり山のひみつ茂市久美子
あの犬が好きシャロン・クリーチ
おでんさむらい内田麟太郎
おふるおばけ村田えみこ
シップ船長とくじらかどのえいこ

南河内図書館 新着図書のご案内 (一部)

＜一般書＞

空へ向かう花小路幸也
メタボリックシンドロームを治す知恵とコツ...主婦の友社著
知識ゼロからのウォーキング入門小出義雄
残るは食欲阿川佐和子
京都千年うた紀行林和清
風のガーデン倉本聰
世界一わかりやすい英作文の授業関正生
奇跡のタッチダウン 上・下...ジャン・グリシャム

＜児童書＞

8分音符のプレリユード松本祐子
おとなもびっくりの子どもたち声に出して、演じる子ども落語...たかしま風太
きのうきょうあしたマーク・ペロニカ
聖人と悪魔メアリ・ホフマン
ごみはいかせる！へらせる寄本勝美(監修)

石橋図書館催し物のご案内

●読書会

12月10日(第2水曜日)

宮部 みゆき著

『名もなき毒』を読んで、参加ください。

時間 午前10時～正午

場所 2階研修室

●おはなし会

12月20日(第3土曜日)

絵本 「ゆづびんやのくまさん」

クリスマス会をします

時間 午後2時

場所 1階おはなしコーナー

●親子ふれあい映画会

12月20日(第3土曜日)

時間 午後3時

場所 2階視聴覚室

●児童・生徒作品展

12月2日(火)～27日(土)

石橋北小・国分寺中・南河内第二中の児童・生徒の作品を展示します。

場所 2階視聴覚室

国分寺図書館催し物のご案内

●おはなし会(クリスマス会)

12月13日(第2土曜日)

ペープサート 「すてきな三人組とクリスマス」

場所 2階視聴覚室

●大型絵本まどからおくりもの

12月13日(土)

時間 午後2時～3時

場所 2階視聴覚室

●「ミュージックベルでクリスマス」

12月20日(第3土曜日)

時間 午後2時

場所 2階視聴覚室

●読書会

12月20日(第3土曜日)

円地 文子著『女坂』を読んで、参加ください。

時間 午前10時

場所 2階視聴覚室

南河内図書館催し物のご案内

●冬の楽しみ会

12月13日(第2土曜日)

パネルシアター&ブラックシアター

時間 午後2時

場所 2階視聴覚室

●読書会

12月13日(土)

時間 午後2時～3時

場所 2階視聴覚室

・ドリミのうた

・舌切りすずめ

・おもちゃのチャチャチャ

・ふるやのもる

・あわてんぼうのサンタクロース

・マッチ売りの少女

・重松 清著『その日のまえに』を読んで、参加ください。

時間 午前10時～正午

場所 2階会議室

男女共同参画情報紙を発行します！

「男女共同参画」という言葉を聞いて、「言葉は知っているけれど、私たちの身近なところでは、どのように関わっているのだろうか？」と思う方もいらっしゃるかもしれません。

下野市では、家庭・地域・職場など、身近なところでの男女共同参画について、市民のみなさんと共に考えながら、男女共同参画の認識を深めていただくため、本年度より、男女共同参画に関する情報紙を発行します。

情報紙の作成にあたっては、市民のみなさんの視点・アイデアを十分に活かした情報紙とするため、「男女共同参画情報紙編集委員会」を設置し、市民のみなさんとともに話し合いを重ねながら、企画・取材・編集等を行っていきます。

私たちにとって「男女共同参画」は、実はとても身近な問題です。情報紙では、男女共同参画に関してそのように感じていただけるよう様々な情報を掲載していく予定ですので、みなさんも一緒に考えてみましょう！

<男女共同参画情報紙>

- ・年2回（9月・3月）発行予定です。（ただし、平成20年度は1回（平成21年3月）発行）
- ・市内全戸配布を予定しています。

<男女共同参画情報紙編集委員会>

編集委員会は、下野市男女共同参画推進委員会委員4名と公募委員2名の6名で構成し、情報紙の企画・取材・編集等を主体的に行いながら、親しみある紙面づくりを進めていきます！



男女共同参画情報紙の創刊号は、平成21年3月に全戸配布を行う予定です。お手元に届きましたら、ぜひご覧ください！

下野市男女共同参画講演会を開催します！！

下野市では、男女が互いを尊重しつつ、皆さん一人ひとりの個性や能力を発揮できる社会の実現に向けて、男女共同参画講演会を開催します。

- 日 時 平成21年2月8日（日）午前10時30分から
- 会 場 南河内公民館
- 講 師 宝井 琴桜 氏（講師）

講演会を通して、身近なところでの「男女共同参画」について一緒に考えてみませんか。ご家族、お友達やご近所の方など、お誘い合わせのうえ、ぜひご参加ください！！詳細については、後日改めてお知らせします。

男女がともに輝く社会の実現のために

Vol. 7

ドメスティック・バイオレンスをなくそう！



ドメスティック・バイオレンス（DV）とは、配偶者やパートナー（恋人）から受ける暴力を指します。DVは、夫と妻、あるいは恋人同士などプライベートな関係のなかで起こるため、長い間、個人的な問題として扱われてきましたが、実態調査などにより、多くの人に関わる社会的問題であることがわかってきました。

DVには、殴る・蹴るなどの身体的暴力だけでなく、殴るそぶりをして脅す、外出や電話を細かくチェックするなどの精神的暴力も含まれますが、みなさんはご存知でしょうか。これらの暴力は、人権を著しく侵害するもので、決して許されるものではありません。みなさんも、この機会に暴力防止について考え、暴力のない社会をつくっていきましょう。

問い合わせ先

企画財政課 政策推進グループ ☎40-5552

過去に掲載したコラムを、市のホームページに掲載しています。ぜひご覧ください！

国際交流員ウルリーケ・シュラックの

今月のウリ場

特別編



今回はウリさんに代わって、2000年に「第8回グリムの里夏期日本語講習会」参加大学生として旧石橋町に訪れた、ヨーク・エベンシュヴァンガさんの登場です。(写真左)

こんにちは！ヨーク・エベンシュヴァンガと申します。2000年に旧石橋町のホストファミリープログラムに参加しました。当時ドイツのミュンヘン大学で日本語を勉強していて、実の日本の生活はどうかとわくわくして来ました。旧石橋町では、たくさんの面白い経験を積みました。そして、帰ってからもミュンヘンで日本語を頑張って勉強して、2006年に修士号をとりました。2007年からは妻と一緒に大阪に住んで、大阪大学の博士後期課程に入りました。私は日本の日常生活が大好きで、よく行く旅行や見物でいつもたくさんの面白い経験ができます。いまでもやはり日本の寺社、祭りなどに興味が強いです。しかしながら、年に1度ドイツに帰りたくなる衝動があります。

皆さんはクリスマスの時期にドイツに行ったことがありますか？日本と比べると確かに雰囲気違いますよね。日本では、ちょっと寒くなってきた頃に、店頭で最初の電球のデコレーションを見ることができます。先週の新聞で、10月18日から大きなデパートで40万個の電球を使ったイルミネーションが点灯したという記事を読みました。10月24日からは外壁にクリスマスをモチーフにした電飾も登場すると書かれていました。そして、たくさんのお菓子屋さんではクリスマスケーキの申し込みが始まり、商店街のどこでもクリスマスキャロルが聞こえてくるようになり、「Jingle Bells」を流しながら色とりどりのクリスマスツリーも所々に飾られますよね。

では、ドイツのクリスマスとはどこが違うのでしょうか？12月24日から遡って4週間前の日曜日が、正式なアドヴェント(待降節)の始まりです。ドイツのデパートでもどこでもクリスマスキャロルが聞こえてきて、クリスマスのデコレーションが町中の雰囲気を変えます。電球のイルミネーションが飾られ、普段は朝市などが立つ教会前や市役所前の広場に、約1か月に渡ってログハウスが立ち並びます。このクリスマス・マーケットに足を踏み入れてみると、何と言ってもクリスマス用品の豊富さに圧倒されます。細密画が描かれた美しい球、わらを丁寧に編んだ星、窓辺に飾るイルミネーション、色とりどりのロウソク、かわいらしい形をしたクッキー、それらはそのままツリーに飾れるようになっています。子供たちがチョコレートでコーティングしたリングを食べている姿もあれば、大人が、屋台前のスタンドでソーセージをゆっくりと味わっている姿も見かけます。そこで厚いコートや肩掛けに包まり、散歩しながら味わうクッキーやレーブクーヘン、クリスマス・マーケットに欠かせないグリューワインの香りが漂っている雰囲気を楽しめます。グリューワインというのは、赤ワインにオレンジピールやチョウジなどの香辛料と砂糖を入れて温めたものです。これは、とてもおいしくて、また、寒空の下に体を温めるのにちょうどいいのです。グリューワインを手でマーケットを歩いていると、いつしかドイツの冬の幸せに浸っていくことでしょう。

ドイツでは、クリスマスは家族の祝祭で、子供がクリスマスの装飾を工作して、アドヴェントの期間中に窓を毎朝ひとつずつ開けていくアドヴェントカレンダーという柱暦を見て、わくわくしながらクリスマスまであと何日かと数えます。アドヴェントクランツというものも、どの家庭にもひとつおかれています。クランツとは冠の意味で、その名の通り、直径30-40cmのもみの枝でできたリースに4本のキャンドルを立てたものです。アドヴェントの最初の日曜日(第1アドヴェント)に1本目のキャンドルに灯がともされ、第2アドヴェントには2本目のキャンドルに、第3・第4と1本ずつ灯をともし行き、クリスマスを待ち望みます。こういう慣習があるので、クリスマスの楽しみは段々と大きくなっていきます。クリスマス・イヴに大人はクリスマスツリーを飾り、プレゼントをツリーの下に置いて、その部屋を戸締りします。ミサから帰ってきたときにそのドアを開けて、子供がクリスマスツリーを見て、プレゼントをもらい、すごく喜ぶます。もちろん家庭によってやりかたは違いますが、大体どの家族でも1年の中で最も大切なお祭りです。ですから、今年もクリスマスにはドイツに帰ります。そうかと言って、1月には日本に戻ってきて、来年もまた日本でいろんな面白い経験ができて、日本の日常生活が味わえることを楽しみにしています。大阪からよろしくお祈りします！



Jörg Ebenschwanger

国際交流員ウリさんの**びっくり箱**

第10回

協賛：財団法人 グリムの里いしばし

「ドイツのクリスマス」～あなたもドイツのクリスマスを味わってみませんか？～

- 日 時 12月14日(日) 午後6時～9時
- 場 所 グリムの館 多目的ホール
- 内 容 午後6時～ 交流会 『くつろいで楽しいしゃべり場』
ドイツの手作りクリスマスクッキー、シュトーレンや
グリュウワインを味わってみよう(ジュース類も用意します) 午後7時～ 講演会 『ドイツ・クリスマスの紹介』国際交流員ウリより
午後7時30分～ 映画会 『くつやとこびと』など上映
- 入 場 料 お得前売券：個人券(小学1年生以上)500円、ファミリー券(親子3名まで)1,000円
12月10日(水)までグリムの館または生活課にて前売券を販売しています。
当日入場券：個人券(小学1年生以上)750円、ファミリー券(親子3名まで)1,500円
- 定 員 100名
- 問い合わせ先 下野市国際交流協会事務局(生活課) ☎40-5555
グリムの館 ☎52-1180



グリュウワイン



シュトーレン



クッキー

平成20年度文化庁 舞台芸術の魅力発見事業 **えほんコンサート**

「ヘンゼルとグレーテル」 「月」

演奏：バラダンアンサンブル

「えほんコンサート」は、美しい演奏を聴きながら名作えほんを楽しむ、新しいスタイルのコンサートです。絵本の朗読と生演奏、スライド映写も加わった少し贅沢なコンサート。ぜひご家族でお楽しみください。

- 日 時 12月20日(土) 午後2時～
- 会 場 グリムの館 多目的ホール
- 入場方法 整理券(無料)が必要です。
- 整理券配付場所
グリムの館、下野市内各公民館(4か所)

〈お願い・注意事項〉

- 開演時間までにご来場いただけない場合、座席までご案内できないことがあります
- 当日、開演時間にお席に余裕があれば券がなくても入場できます
- 年齢制限はありませんが、座席を使用する場合はお子様でも整理券が必要です



問い合わせ/財団法人 グリムの里いしばし ☎329-0502 下野市下古山747番地
☎52-1180

休館日/毎週火曜日・月末日(土・日・祝日の場合は開館し、翌日休館) 受付時間/午前9時から午後5時

※ワークショップ「お菓子の家をつくろう」は定員になりました。

下野薬師寺歴史館だより

「シュリンクシートでキーホルダーを作ろう！」

下野薬師寺に関するキャラクター、自分で考えた絵などをシュリンクシートに描いて簡単に作ることができます。皆さんもオリジナルのキーホルダーを作りましょう。

- 場 所 下野薬師寺歴史館
- 開催日時 開館日の午前10時～午後3時まで
- 所要時間 1時間～1時間半
- 入館料 無料
- 参加費用 一つ100円



「カメラを持って史跡めぐり健康ウォーキングをしよう！！」

下野市には、素晴らしい史跡がたくさんあります。歴史散策をしながらカメラを持って里山の自然を満喫してみませんか？写真が好きな方、まちの歴史に興味のある方、歩くことが好きな方、一つでも興味があれば皆さんぜひご参加ください。

- 集合場所 下野薬師寺歴史館
- 散策場所 下野薬師寺歴史館周辺遺跡（下野薬師寺歴史館 回廊跡 薬師寺城跡など約1時間半コース）
- 開催日時 1月18日(日) 午前10時～正午まで（雨天中止）
当日雨天の場合は、当日の朝9時までに参加希望者の方にご連絡します。
- 受 付 12月2日(火)～1月12日(月) ●参加費用 無料
- 講 師 健康ウォーキング担当：東海林真衣（エアロビクスダンスエクササイズインストラクター）
歴史解説・植物解説担当：吉田春彦（日本山岳ガイド協会会員・片品山岳ガイド所属・下野薬師寺ボランティア）

申込み・問い合わせ先 下野薬師寺歴史館 ☎47-3121
(休館日 毎週月曜日、第3火曜日、祝日の次の日、12月28日～1月5日)

下野薬師寺歴史館
嘱託員募集

下野薬師寺歴史館で薬師寺跡の解説や歴史館行事の企画を担当しながら、市内文化財に携わる業務を行う嘱託員を募集します。

- 募集人数 1名
- 任期等 平成21年4月1日から（1年間）

- 試験方法 面接・事前レポート
- 応募資格 高等学校卒業以上の学歴を有する方（平成21年3月卒業見込み者含む）で18歳～50歳未満の方

- 勤務条件 原則週30時間勤務
- 原則土、日曜日及び祝祭日に勤務できる方

- 応募方法 市販の履歴書に写真を添付し、文化課へ持参または郵送ください。
- 募集期限 1月5日(月) 郵送の場合当日消印有効

- 応募及び問い合わせ先 下野市文化課

- 〒329-0594
- 下野市石橋552番地4

☎52-1120

下野文化体験プログラム 「土器をつくらう!!」

下野文化体験プログラム5回目の事業になる土器作りと土器焼きの講座を開催します。(対象：市内小学校4～6年生)

- 定員 30名 ※参加条件 土器作り・土器焼きの2回参加できる人
- 申込み 12月8日(月)から定員になり次第終了します

★土器作り体験★

- 日 時 1月17日(土) 午前9時～午後2時
- 場 所 国分寺公民館調理室
- 講 師 埋蔵文化財センター 植木 茂雄 先生
- 用意するもの お弁当・飲み物・タオル
- 服 装 汚れても良い服装

★土器焼き体験★

- 日 時 2月21日(土) 午前9時～午後1時
- 場 所 壬生町 嘉陽が丘ふれあい広場 (現地集合・解散)
- 講 師 埋蔵文化財センター 植木 茂雄 先生
- 用意するもの 飲み物・タオル
- 服 装 汚れても良い服装

申込み・問い合わせ先

文化課 ☎52-1120

しもつけ市民芸術文化祭 2008

10.18^[土] 11.3^[日]

「しもつけの文化を発信しよう」をテーマに市民文化祭が開催され、今年もそれぞれのサークルや団体が日頃の練習の成果を発揮し多くの人で賑わいました。



◆ 10/18 (土) 愛泉童子太鼓

展示部門 (10/25・26)

作品展
(国分寺東小体育館)



茶華道
(グリムの館)



書道展
(コミュニティセンター
友愛館)



作品展
(国分寺B&G海洋
センター体育館)



舞台部門 (南河内公民館)

吟詠
(10月19日)



舞踊
(11月1日)



大正琴
(11月2日)



フォーク
(11月3日)





あなたに元気と安心をお届けします！

地域包括支援センター



【ほっと♥介護教室】

下野市在住で、テーマに興味のある方を対象に「ほっと♥介護教室」を、各地区で開催しています。第6回目の今回から「やさしい介護シリーズ」が始まります。

今回は実際に介護を体験したり、車イスやベッドなどを使ったりして、介護の世界を体感してみましょう。現在、介護している方も、腰を痛めないコツなどもお教えします！

- 日 時 平成20年12月7日(日) 午後1時30分～3時 ●場 所 下野市保健福祉センターきらら館
- テーマ やさしい介護シリーズ 「家庭での介護のコツ」
- 対 象 下野市在住で、関心のある方はどなたでも参加いただけます。

【家族介護者交流会】

市では日ごろ、介護に携わっている方を対象に家族介護者交流会を開催しています。介護者同士、同じ体験をしているからこそ分かってもらえます！お誘い合わせのうえ、ふるってご参加ください！

☆今月の家族介護者交流会☆

| 石橋会場 | 国分寺会場 | 南河内会場 |
|------------------------------------|---------------------------|------------------------------------|
| 12月8日(月) 午後2時～3時30分 グリムの館2階 喫茶室 | 第4火曜の23日が祝日のため、 お休みです。 | 12月18日(木) 午前10時～正午 包括みなみかわち 相談室 |

【健康教育事業】

下野市在住の65歳以上の高齢者を対象に、各地区で健康や生活に関する教室等を行っています。市内在住であれば、自分のお住まいの地区以外への参加もOKです。ふるってご参加ください！

- 日 時 12月18日(木) 午前9時30分～11時30分 ●場 所 石橋公民館
- テーマ 『音楽コミュニケーション ～なつかしい歌とゲームで身体も心も若返り～』
- 申し込み先 地域包括支援センターいしばし

詳しくは以下の各地域包括支援センターへお問い合わせください。

| | |
|------------------|-----------------|
| 地域包括支援センターいしばし | 51-0633 (石橋地区) |
| 地域包括支援センターこくぶんじ | 43-1229 (国分寺地区) |
| 地域包括支援センターみなみかわち | 47-2771 (南河内地区) |

障害福祉の窓

～福祉の制度やサービスについての概要を紹介します～

問い合わせ先

社会福祉課

☎52-1112

⑦障害児福祉手当について

精神または身体の重度の障害により、日常生活において常時介護を要する20歳未満の方に手当が支給されます。

- 対 象
おおむね身体障害者手帳1級の児童、2級の児童（一部）、療育手帳A1の児童
- 支給制限
 - ・施設に入所されている方
 - ・障害年金を受給している方
 - ・障害児本人又は扶養義務者の前年の所得が一定以上である方
- 手当月額等
認定されると申請の翌月から月額14,380円が支給されます。支給月は2・5・8・11月の年4回です。
- 申請書類等
 - ・認定請求書
 - ・戸籍謄(抄)本
 - ・住民票の写し
 - ・所得状況届
 - ・認定診断書(身体障害者手帳又は療育手帳の所持者はその障害程度によっては手帳の写しでも可)

まちの話題

SHIMOTSUKE CITY
TOPIX

秋の叙勲で元石橋町長の新井活也氏が 旭日双光章を受賞

11月3日(月)発表された秋の叙勲において、元石橋町長の新井活也氏が、長年の自治体の議員および町長として自治功労を讃えられ、このたび旭日双光章を受賞されました。

新井氏の略歴

昭和13年2月23日生

昭和58年4月～平成10年10月

石橋町議会議員

平成10年11月～平成18年1月

石橋町長



演歌デビューの報告

10月20日(月) 演歌「林檎」でデビューした市出身の歌手、明日香るみさんが広瀬市長にデビューの報告にいらっしました。今後のご活躍を期待しています！



明るいまちづくりへ 街路灯30基が贈られました

交通事故や犯罪のない明るいまちづくりのためにと、東京電力栃木南支社から市に公衆街路灯30灯の寄贈の申し出があり、11月5日(水) 国分寺庁舎公室において篠崎副市長に目録が手渡されました。

市では、防犯灯設置時に活用させていただきます。あたたかい善意に感謝いたします。

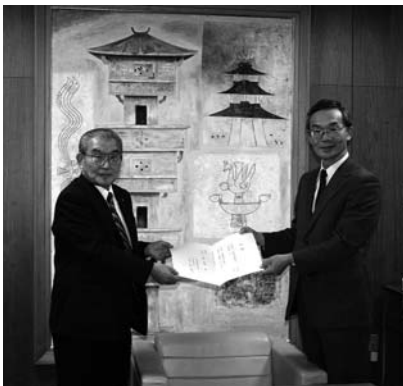

横浜国際音楽コンクールで優勝

横浜市で開催された第2回横浜国際音楽コンクールにおいて、緑小学校5年生の篠崎嵩大君が、見事、ピアノ部門小学Bの部(4~6年生)で、第1位に輝きました。

今後のさらなる飛躍を期待しています。
おめでとうございます。



柔道・全国大会ダブル祝勝会で
後輩にエール

8月に開催された高校・中学の柔道全国大会で優勝した北野裕一選手（國學院栃木高3年）、高藤直寿選手（東海大相模中3年）の祝勝会が11月1日（土）、国分寺中学校体育館柔道場で開催され、篠崎副市長や古口教育長をはじめ、小学生柔道家など160名の参加がありました。

第1部の練習会では両選手の得意技の披露や技の講習、乱取りを行ない、日本一の技術が披露されると会場からは大きな拍手が起こりました。

第2部の祝賀会では両選手から抱負が語られ、北野選手から「皆さんも努力をすれば強くなれます。頑張ってください。」、高藤選手からは「皆さん僕を追い越せるよう頑張ってください。僕も頑張ります。」とのスピーチで後輩達にエールを送りました。

北野選手は全国高等学校総合体育大会柔道競技81kg級、高藤選手は全国中学校柔道大会60kg級でそれぞれ優勝し、全日本柔道連盟の強化指定選手に選抜され、国際大会への派遣が決定しています。

両選手の活躍を期待しています。



祝勝会で行われた練習会

南河内FC 2年連続県大会3位に！

10月26日（日）に行われた第37回栃木県少年サッカー選手権大会において南河内FCが2年連続3位に輝きました。

- 南河内FC(U10)メンバー（敬称略）
木下 幹己（コーチ） 石島 滉大 阿部 悠大
岸 海都 小藤田 真士 柴田 亮 海老原 秀我
長谷川 直樹 金子 隼人 高橋 朋也 斉藤 遼平
- <問い合わせ先>南河内サッカースポーツ少年団
団 長 大山 茂（☎090-8647-7618）
ブログ （MINAMIKAWACHI SSS 1988）



パルサッカークラブ躍進

第37回栃木県少年サッカー選手権大会において6年以下チームがベスト8、4年以下チームがベスト16という成績を収めました。また、6年以下チームは9月に行われた真岡ドリーム杯で優勝。4年以下チームは8月～9月に行われた第34回宇都宮市長杯にて3位に輝きました。パルサッカークラブでは練習や練習試合の見学・体験を随時受け付けています。☎44-9351（大関） ☎44-7204（遠藤）
ブログ <http://blog.goo.ne.jp/palsc/>



農地・水・環境保全向上対策活動組織の活動瓦版

石橋南部環境保全会



10月19日（日）石橋南部環境保全会（会長 布施俊男氏）では、第2回目の田んぼまわりの生きもの調査を入の谷地区で実施しました。当日は育成会を中心に47名の参加をいただき、魚の他に昆虫や両生類、秋の植物など多種がみつき、栃木県環境カウンセラー協会の市川講師による説明が行われました。特に、里山近くに生息し、減少傾向にあるといわれているニホンアカガエルも数ひき確認され、付近に設置されている生態系保全施設の清掃活動も同時に行われました。

笹原地域環境保全会



10月19日（日）笹原地域環境保全会（会長 大越一雄氏）では、景観形成活動として通学道路に沿った畑にカルフォルニアポピーの種まきを自治会員で行いました。来春の黄色のポピーロードが楽しみです。

その後、満開のコスモス畑において「第1回笹原コスモスマつり」を開催、多くの地域住民の方が参加され、楽しい交流が図られました。この畑は7月に会員が種まきを行い、除草などを何回も行い丹精こめて造った40アールのコスモス畑で、大越会長より「笹原地域の環境をみんなで考え、行動しよう今後も開催していきたい。」とのあいさつがありました。

消火競技大会が行われました

10月10日(金)、壬生町総合運動場において第32回消火競技大会が開催されました。

この大会は石橋地区消防組合管内(下野市・壬生町・上三川町)の危険物保安協会員・女性防火クラブ員が参加し、備え付けの消火器による消火競技を行うもので、消火技術の向上を図るとともに万一火災等の災害に際しては、自らの力によって消火に努め被害を最小限度にとどめることを目的としています。下野市内からは各事業所や女性防火クラブが出場し、女性防火クラブの部で南河内Bチームが見事3位に入賞しました。

南河内Bチーム選手(敬称略)

指揮者 坂本 照代

消火者 高木三枝子



「高齢者ふれあいサロンぽっぽ」が開設

10月16日(木)、小金井駅西口オアシススポーツ館で、サロンが開設しました。このサロンは、普段、家の中に閉じこもりがちな高齢者の方が集まり、お茶を飲みながら楽しく過ごすことを目的としています。

当日は、お世話のボランティアの方といっしょに、おしゃべりをしたり、歌ったり、体操をして体をほぐすなど、楽しい時間を過ごされました。



百歳おめでとうございます

10月16日(木)、広瀬市長が角田クラさん(明治41年10月15日生まれ)を訪れ、祝詞とお祝いを手渡しました。

角田さんは小金井のご自宅で百回目の誕生日を迎えられ、ご家族でお祝いされたということです。いつまでもお元気でお過ごしください。

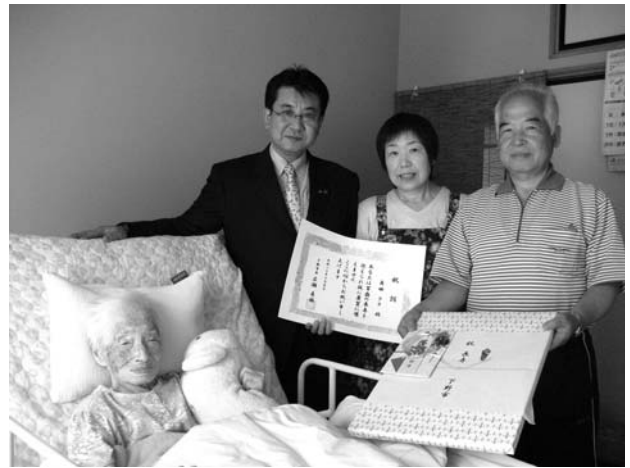

ふれあい福祉運動会が開催されました

健康保持と親睦・レクリエーションにより生きがいを高めることを目的とした「ふれあい福祉運動会」が各地区で開催されました。各地区とも大勢のお年寄りや障害者の方、子ども達が参加し、趣向が凝らされた楽しいゲームや競技に汗を流し、楽しい1日となりました。



10月9日(木) 南河内地区



10月22日(水) 石橋地区



10月30日(木) 国分寺地区

6万市民の生命と財産を守ります！

下野市消防団通常点検

11月3日(月)、平成20年度の下野市消防団通常点検が行われました。

国分寺運動公園で実施された通常点検では、高山利夫団長の指揮により、服装点検・機械器具点検・ポンプ操法点検が行われ、火災等に対する備えが万全であることを確認しました。

点検終了後には、下野市消防団分列行進が行われました。分列行進には、愛泉幼稚園の鼓笛隊・女性防火クラブ・石橋消防署車両も参加し、ひとときわ盛大なものとなりました。



優良団員を表彰する高山団長



国分寺支団によるポンプ操法点検

受賞された方々(敬称略)

- 栃木県知事表彰
- ◆ 模範消防団員
- 富永 一雄
- 栃木県消防協会会長表彰
- ◆ 功績章
- 富永 一雄
- ◆ 勤続章(三十年)
- 保坂 和幸
- ◆ 同 (二十五年)
- 小林 伸光
- ◆ 同 (十五年)
- 山田 政美 他4名
- ◆ 同 (十年)
- 仁平 進二 他16名
- ◆ 感謝状令夫人
- 保坂日出子

● 栃木県消防協会
下都賀支部長表彰

◆ 功績章(八年)

下山 健一 他23名

◆ 勤続章(五年)

大垣 雅則 他33名

● 石橋地区消防団

連絡協議会長表彰

◆ 優良部

第六分団第一部 第一分団第三部

● 下野市長表彰

◆ 退職団員感謝状

牧野喜代志 坂田 信広

伊澤 政美 隅内 秀和

岩上 健一 海老原正人

篠崎 源幸 坂本 一幸

山崎 武 田仲 一也

野澤 崇 石川 一夫

井上 利宣 生井 克延

◆ 永年勤続団員家族感謝状贈呈

仁平 恵 新井 優子

青木 朋子 高田しのぶ

池田 弘美 安達 尋子

古口 宏美 石島真智子

杉山 文男 小口 嘉子

荒川 清光 小金淵美奈子

大阿久葉子 村松 勝

小林 聡子 熊倉 由美

田村 明美

● 下野市消防団長表彰

◆ 優良部

第六分団第二部 第一分団第三部

◆ 優良団員(七年)

松下 新一 他27名

第3回市消防団ポンプ操法競技会
第六分団第一部と
第二分団第三部が優勝

消火作業の迅速さを競う下野市消防団の第3回ポンプ操法競技会が10月26日(日)、国分寺運動公園で開催され、ポンプ車の部で第六分団第二部、小型ポンプの部で第二分団第三部が見事総合優勝を果たしました。

競技会には市内八分団から全二十五部(ポンプ車19台、小型ポンプ6台)が出場し、火元を消火する作業の迅速正確さを競い合いました。成績は次のとおりです。

〔ポンプ車の部〕

総合優勝 第六分団第二部
(上古山・上原担当)

準優勝 第六分団第一部
(下古山・通古山・若林担当)

第三位 第三分団第三部
(本吉田・磯部担当)

第四位(敢闘賞)
第一分団第一部
(下原・西区・一丁・三丁目・グリーンタウン地区担当)

〔小型ポンプの部〕

総合優勝 第二分団第三部
(網板・網板台・台坪山担当)

準優勝 第三分団第一部
(谷地賀・三上山担当)

第三位(敢闘賞)
第一分団第三部
(成田・町田担当)



小型ポンプの部で総合優勝した第二分団第三部



ポンプ車の部で総合優勝した第六分団第二部

第3回下野市理科研究展覧会優秀賞

10月23日(木)に、石橋公民館において市内小・中学校理科主任の先生方を審査員として、第3回理科研究展覧会の審査会が行われました。

各校の校内審査を経て出品された出品人数147名、130作品から、まず優秀賞50作品が選ばれました。さらに優秀賞のなかから下都賀地区展推薦作品28点が選ばれ、それらは国分寺B & G海洋センター体育館で行われた「市民芸術文化祭2008・市民の作品展」にも展示されました。

優秀賞に入賞されたみなさん、推薦作品に選出されたみなさん、おめでとうございます。

小学校の部 (太字は地区推薦作品)

| 学年 | 研究題目 | 研究者名 | 学校名 |
|-----------|--------------------------|------------------|------|
| 1年 | かぶとむしのけんきゅう | いまいずみ あきひろ | 石橋 |
| | ありのけんきゅう | 青木 陽太 | 国分寺東 |
| | おんせんたまごをつくろう | 根元 碧 | 国分寺東 |
| | なすのひやけ | 竹中 悠一郎 | 祇園 |
| | クロアゲハのそだちかた | 福田 悠乃 | 緑 |
| 2年 | しゃぼんだまのじっけん | 大田和 幸香 | 国分寺東 |
| | カブト虫のけんきゅうー何のくだものがすきかな?ー | 大澤 輝 | 緑 |
| | もやしを育ててみよう | 高山 葵 | 古山 |
| | 夏のやさい | 大塚 諒 | 国分寺 |
| | ひっぱる力のけんきゅう | ふせゆうた | 石橋 |
| 3年 | とち木けんの貝の化石について | 桜井 愛菜 | 石橋北 |
| | 昆虫の耳 | 鈴木 健祥 | 国分寺 |
| | 雲のかんさつと天気 | 熊田 有紀子 | 祇園 |
| | とペアドベンチャー1号 | 和田 怜 | 緑 |
| | ジュースの中のさとう調べ | 小嶋 隆一郎 | 国分寺 |
| 4年 | おゆのさめ方 | 大山 遥子 古川 恵理 | 石橋 |
| | とぶ虫をあつめよう | 倉井 陽彦 | 古山 |
| | トマトはどうして赤くなるのか | 野村 柚衣子 | 国分寺 |
| | 日光を使って色紙をもやしてみよう | 尾仲 夏鈴 | 祇園 |
| | 色で水温はどうかかわるのか | 石嶋 友香子 | 石橋北 |
| 5年 | めざせ使いやすい手作りエコペーパー | 八木 泉 | 国分寺西 |
| | 手作り電池に挑戦!~豆電球をつけられるか~ | 三宅 真央 | 緑 |
| | なその卵の観察 | 佐藤 翼 | 緑 |
| | 草木染め | 渡辺 美咲 | 古山 |
| | 酸性?中性?それともアルカリ性? | 津野田 萌 | 緑 |
| 6年 | 小麦粉で作って比べて大発見 | 木村 萌 中川 美樹 青木 美音 | 古山 |
| | 地震と家の強度について | 近藤 みひろ | 国分寺西 |
| | 卵白は何を混ぜるとよくあわだつのか | 亀崎 倫 | 祇園 |
| | 色と温度と芽の成長の関係についての観察と研究 | 和泉 知江里 佐々木 彩 | 祇園 |
| | 生たまごを凍らせよう | 石田 幸一郎 | 石橋 |
| 6年 | 浮沈子のヒミツを探れ | 中田 優衣 | 国分寺 |
| | 太陽光による社内の温度の変化について | 石垣 汐理 | 緑 |
| | 水をきれいにしよう!ろ過実験 | 福田 倫子 福田 暁子(5年) | 古山 |
| | 身近な家事のサイエンス | 高山 青空 | 薬師寺 |
| | 未来につながる光電池(エコ観覧車を作ろう) | 新保 朱里 | 祇園 |
| ブラシロボット | 館野 結香 | 石橋 | |
| コマの回転七変化! | 倉井 陽太郎 | 古山 | |
| | 阿久津 難 海老原 茉弥 慶野 沙綾 | 石橋北 | |

中学校の部 (太字は地区推薦作品)

| 学年 | 研究題目 | 研究者名 | 学校名 |
|-----------------|-------------------------------|-------------------|-------|
| 1年 | 酸性雨が植物に与える影響について | 鈴木 つかさ | 石橋 |
| | 浮き草の研究 PART 3 | 青木 莉佳 | 石橋 |
| 2年 | 地球温暖化について(環境問題) | 早乙女 明莉 | 石橋 |
| | 赤外線の特徴 | 諏訪 悠斗 | 国分寺 |
| | 水に浮いた油を取り除くには | 井上 雄貴 | 南河内第二 |
| | 下野市および近隣の地域における大気汚染の現状についての考察 | 福田 博子 | 石橋 |
| | 新エネルギーになるか? 静電気 | 高山 大地 | 南河内 |
| 3年 | 環境汚染による植物の生育調べ | 久保田 梓 | 南河内第二 |
| | 熟と色 | 青木 綾香 | 国分寺 |
| | 線香花火と松煙 | 小堺 香菜子 坂本 穂乃香 | 南河内 |
| | 砂糖の大結晶をつくるII | 鈴木 泰斗 鈴木 果穂 鈴木 瑞穂 | 国分寺 |
| 温度による橋の伸縮の研究(続) | 稲葉 凱 | 国分寺 | |



くらしの情報

information

細谷小学校学童保育クラブ 指導員募集

平成21年2月の開設を目指して細谷小学学童保育室を整備しており、運営は、学童保育希望の保護者で行なつて予定です。

運営にあたり保護者会において学童保育の指導員を次のとおり募集します。なお、取りまとは児童福祉課で行いますが、面接等の日程等は後日、保護者会よりご連絡します。

- 応募条件
 - ・ 年齢 特になし(男女不問)
 - ・ 子どもが好きな方
 - ・ 経験者優遇(保育士、教諭免許等)
- 勤務時間(土日休み)
 - 通常
 - 午後1時～7時
 - 長期(春・夏・冬休み)
 - 午前8時～午後7時
 - 募集人数 若干名
 - 必要書類
 - 履歴書と資格をおもちの方は、資格証などを見福祉課までお持ちください。
 - 応募・問い合わせ先
 - 児童福祉課
 - ☎(52) 1114

母子家庭自立支援教育訓練 給付金事業について

母子家庭のお母さんが就職やキャリアアップのために、あらかじめ指定された教育訓練講座を受講した場合、受講に要した費用の一部を支給します。

● 支給要件
次の から の要件を満たしていることが必要です。
下野市に住所を有していること

- 児童扶養手当の支給を受けているか、または同様の所得水準にあること
- 雇用保険による教育訓練給付の受給資格を有していること
- 教育訓練講座を受講することが就職やキャリアアップのために必要と認められること
- 過去に母子家庭自立支援教育訓練給付金を受給していないこと
- 支給額
 - 対象講座の入学料、受講料の合計額の20%に相当する額
 - (上限は10万円、下限は4千円)
- 対象講座
 - 雇用保険制度の教育訓練講座として指定されている講座

(例) パソコン、経理事務、医療事務、ホームヘルパー等 給付金の支給を受けるため

には、受講前に対象講座の指定を受けることになりま

すので、事前に児童福祉課へ相談してください。

● 問い合わせ先
児童福祉課子育て支援グループ
☎(52) 1114

母子家庭・寡婦の方に 各種貸付のご案内

高校・大学等進学や就職をするお子さんがいる方へ、必要な資金の貸付を行っています。

- 就学支度資金(入学時に必要な資金)
- 修学資金(授業料、書籍代等)
- 就職支度資金(就職に必要な被服等の購入資金)
- ただし、育英資金、その他の制度との併用はできません。
- その他に、技能習得資金、修業資金、生活資金、結婚資金、医療介護資金、住宅資金等の貸付制度があります。詳しくは、児童福祉課にご相談ください。
- 問い合わせ先
 - 児童福祉課子育て支援グループ
 - ☎(52) 1114

普通救命(定期)講習会

● 日時
12月20日(土)
午前9時～正午

● 場所
石橋地区消防組合
消防本部3階大会議室

● 内容
心肺蘇生法実技
AEDの取り扱い
止血法等

● 定員 30名(参加無料)

● 申込み・問い合わせ先
石橋消防本部警防課救助係
☎(53) 6167



1年間がんばった～

今年も残るところわあかたないました。ほくもウニ君に年賀状を出そうと思ひます！で、せっかくだからパソコンで作ります。でもやり方がよくわからないので、作り方を教わいに行きます。子

年賀状、まだ間に合ひます！
自分で作るのが面倒な方はおまかせパソコンも！！
注文して完成を待つだけですよ。！校が作成OKですよ。

ICTパソコン教室 初心者の方大歓迎です！！
〒329-0502 栃木県下野市下古山北原 3362-1 (ヨークベニマル内)
TEL・FAX : 0285-51-1155 Mail : info@DISONAR.co.jp

必ずチェック 最低賃金！
使用者も労働者も

栃木県最低賃金が10月20日より「時間額683円」に改正されました。

栃木県最低賃金は、栃木県の区域内の事業場で働くすべての労働者とその使用者に適用されます。詳しくは栃木労働局労働基準部賃金室または最寄りの労働基準監督署へお問い合わせください。

●問い合わせ先

栃木労働局労働基準部賃金室
☎028 634 9109

中小企業の皆様！
退職金は国の制度で

中退共制度は、中小企業で働く従業員のための外部積立型の国の退職金制度です。

掛金助成や税法上の優遇など、有利な特権がいろいろあります。安全・確実な中退共制度をぜひご利用ください。

●問い合わせ先

(独) 勤労者退職金共済機構

中小企業退職金共済事業本部
☎03 3436 0151

(代表)

☎http://chutai-kyo.taisyokukin.go.jp

中小企業季節資金(年末資金)のお知らせ

本年度も、中小企業の皆様に年末の運転資金の融資を行いますので、ぜひご利用ください。

●融資対象者

県内に1年以上事業所を有して営業を行っている中小企業及び事業協同組合等の皆様

●資金の使いみち

商品仕入れ、ボーナスの支払いなどの季節的な運転資金
融資条件

●融資額 企業1千万円以内
団体1億円以内

●融資利率 年2.0%

ただし、信用保証協会の保証を付する場合は、左記の金利となります。

年1.5%以内

(責任共有制度対象外)

年1.7%以内

(責任共有制度対象)

●融資期間

平成20年11月4日～平成21年3月31日

●融資の申込先

県内に本店を有する銀行、信用金庫、信用組合の本支店及び商工組合中央金庫の県内営業店

●申込締切

12月30日(火)

●問い合わせ先

取扱金融機関または
栃木県経営支援課

☎028 623 3181

その他各種資金を用意していますので、お問い合わせください。

平成21年3月31日で特別慰労品贈呈の受付が終了します

●恩給欠格者、戦後強制抑留者、引揚者のご本人に、特別慰労品を贈呈しています(ご遺族の方は対象になりません)。引揚者は、終戦の日まで引き続き1年以上外地で生活して戦後引き揚げてきた家族全員が対象です。

●請求書等は、高齢福祉課窓口(きらら館内)にあります。未請求の方は、早急に申請してください。

●資格要件等の質問は、次の独立行政法人平和祈念事業特別基金まで

(請求に関するお問い合わせやご相談は無料です。)

無料電話：0120 23

4933(月～金、9～15

～17:15、土日祝日休)

平成21年
下野市成人式について

輝かしい2009年の新春に、晴れて成人の日を迎えられます皆様、成人式を次のとおり挙行します。

●日時

平成21年1月11日(日)

午前9時受付、10時開式

●会場

南河内地区：南河内公民館
石橋地区：グリムの館
国分寺地区：国分寺公民館

●対象者

昭和63年4月2日～

平成元年4月1日生まれの方

●案内状について

市内在住の方は、既に発送しました。9月1日現在、当市に住民票のない方(市外転出者又はそれ以降の転入者など)で

参加希望の方は、生涯学習課までご連絡ください。

●問い合わせ先

生涯学習課
☎52)1119

長田橋架け替え工事のお知らせ

～平成22年5月まで～

姿川に架かり、下長田地区と下古山地区とを結ぶ『長田橋』は、現在、重量制限をしながら交通開放をしていますが、老朽化が著しいうえ、補強修繕も困難なことから、橋の架け替え工事を実施します。

工事期間中、現在架かっている『長田橋』は通行できませんが、橋前後のサイクリングロードはご利用できませんので、迂回をお願いします。

皆さまには、長期間ご迷惑をおかけしますが、工事完了まで特段のご理解とご協力をお願いいたします。

問い合わせ先

建設課 ☎48-2113

平成21年度自治医科大学
医学部入学者募集案内

●応募資格

栃木県内の高等学校もしくは中等教育学校を卒業した方及び平成21年3月卒業見込みの方

前記と同等以上の学力があると思われる方

●入学定員(栃木県枠)

5～6名(全国で113名)緊急医師確保対策により平成21年度から3名増員

●入学者の選抜

第1次試験
学力試験

平成21年1月26日(月)面接試験

●第2次試験

平成21年1月27日(火)小論文・面接試験

平成21年2月5日(木)入学試験要項(出願書類等)の配付

●栃木県医専生課

●自治医科大学学事課

●取扱い書店等

●入学費用

入学者全員に修学資金(入学金・授業料等)が貸与されます。

修学資金の貸与を受けた期間の1.5倍の期間を県の指定する県内の医療機関等で勤務す

ることで返還が免除されます。

●問い合わせ先

栃木県医専生課

☎028-623-3084

自治医科大学学事課

☎58-7045

自衛隊生徒募集

自衛隊生徒とは、神奈川県横須賀市にある陸上自衛隊少年工科大学に入学し、3年間の教育履修後には高等学校の卒業の資格が与えられるもので、陸上自衛官として勤務し給与・手当を支給されながら、高等学校教育を受ける制度です。

●応募資格

日本国籍を有し、平成21年4月1日現在、15歳以上17歳未満(平成4年4月2日から平成6年4月1日までの間に生まれた方)の男子で、中学校卒業者または平成21年3月に中学校卒業見込みの方に

●受付締切
平成21年1月6日(火)

●採用予定数 約250名

●試験期日等
平成21年1月10日(土)

●受験会場は別途ご連絡します。

●受付・問い合わせ

●製造事業所の皆さまへ
統計調査にご協力ください

平成20年工業統計調査を、12月31日現在で行います。

調査の実施に当たっては、本年12月から来年1月にかけて調査員がお伺いします。

調査票に記入していただいた内容については、統計法に基づき秘密が厳守されますので、正確なご記入をお願いします。

●問い合わせ先
企画財政課情報統計グループ

☎40-5552

●販売時間
午前8時30分～午後5時30分(土日祝日を除く)

●場所
企画財政課(国分寺庁舎2階)

●規格・価格
大型判520円
(縦15cm×横8.5cm)
ポケット判370円
(縦12cm×横7.5cm)

●問い合わせ先
企画財政課情報統計グループ

☎40-5552

自衛隊小山地域事務所
☎25-4763

平成21年版「県民手帳」
販売中

●問い合わせ先
企画財政課情報統計グループ

☎40-5552

●製造事業所の皆さまへ
統計調査にご協力ください

平成20年工業統計調査を、12月31日現在で行います。

調査の実施に当たっては、本年12月から来年1月にかけて調査員がお伺いします。

調査票に記入していただいた内容については、統計法に基づき秘密が厳守されますので、正確なご記入をお願いします。

●問い合わせ先
企画財政課情報統計グループ

☎40-5552

●販売時間
午前8時30分～午後5時30分(土日祝日を除く)

●場所
企画財政課(国分寺庁舎2階)

●規格・価格
大型判520円
(縦15cm×横8.5cm)
ポケット判370円
(縦12cm×横7.5cm)

●問い合わせ先
企画財政課情報統計グループ

☎40-5552

●製造事業所の皆さまへ
統計調査にご協力ください

平成20年工業統計調査を、12月31日現在で行います。

調査の実施に当たっては、本年12月から来年1月にかけて調査員がお伺いします。

調査票に記入していただいた内容については、統計法に基づき秘密が厳守されますので、正確なご記入をお願いします。

●問い合わせ先
企画財政課情報統計グループ

☎40-5552

●販売時間
午前8時30分～午後5時30分(土日祝日を除く)

●場所
企画財政課(国分寺庁舎2階)

●規格・価格
大型判520円
(縦15cm×横8.5cm)
ポケット判370円
(縦12cm×横7.5cm)

●問い合わせ先
企画財政課情報統計グループ

☎40-5552

●製造事業所の皆さまへ
統計調査にご協力ください

平成20年工業統計調査を、12月31日現在で行います。

調査の実施に当たっては、本年12月から来年1月にかけて調査員がお伺いします。

調査票に記入していただいた内容については、統計法に基づき秘密が厳守されますので、正確なご記入をお願いします。

●問い合わせ先
企画財政課情報統計グループ

☎40-5552

第14回 コラージュの会
ゆうゆうクリスマスコンサート

●日時
12月13日(土) 午後1時30分開演

●会場
ゆうゆう館

●演奏

第1部

ピアノソロ&デイト 菊池 芳子・高瀬 映子
曲目「ラブソデー・イン・ブルー」
「大きな古時計」「雨だれ」

第2部

バイオリン・ピオラ・歌 桑川 吉見
バイオリン 桑川 正子
電子ピアノ 田中 純子
曲目「ユーモレスク」「涙そうそう」
「ラ・クンパルシータ」

●問い合わせ先

倉澤 ☎(44) 7680

関口 ☎(44) 5763

道路愛護活動

愛ロードしもつけが実施されました

下野市建設業協同組合(前原正義理事長・組合員39社)主催の道路愛護活動「愛ロードしもつけ」が10月25日(土)に実施されました。

この日は、所属する組合員約百二十人が国分寺庁舎前に集結。参加者は、3地区に分かれ清掃作業に汗を流しました。

活動に先立ち前原正義理事長は「今後も定期的(年6回)に愛ロード活動を行うほか、災害時の応急対策など積極的な社会貢献活動を通し、安心・安全な郷土づくりの一翼を担い、市勢発展に尽くしたい」と、続いて広瀬市長からは「企業が果たす役割として社会貢献が最も重要」とあいさつしました。



携帯電話やパソコンの電子メールに下野市の情報をお届けします！

市では、12月1日より電子メール配信サービス『下野インフォメーション』の運用をはじめました。このサービスは、あらかじめ利用登録された方の携帯電話やパソコンに、市に関する情報を配信するものです。ぜひご登録ください。なお、希望する項目を選択して受信することができます。

現在配信している項目

- ・ 気象情報
 - ・ スポーツ、文化、観光情報
- 来年度からは、順次、様々な情報を配信していく予定です。ご期待ください！

注意事項

本サービスの登録料及び情報配信料は無料ですが、接続や受信する際の通信費は利用者の負担です。
下野市役所より費用を請求することは一切ありません。本サービスを装った架空請求、不正請求には十分に注意してください。
携帯電話の一部機種はご利用できない場合がありますので、あらかじめご了承ください。

登録方法

携帯電話

市携帯サイト (http://www.city.shimotsuke.lg.jp/i_index.htm) トップページから「メール配信」を選択し、案内に従ってください。(バーコードリーダー付きの機種では右のQRコードを読み込ませることでアクセスできます)

パソコン

市ホームページ内、総合案内 iメニュー内の「メール配信」を選択し、案内に従ってください。



QRコード

問い合わせ先

企画財政課

☎40-5552

下野市地域情報化推進会議委員を募集します

市では、昨年度、地域社会と行政が一体となってICT（情報通信技術）を総合的・効率的に活用することで市民生活の質の向上を図るため、「市地域情報化計画」を策定しました。計画の基本方針は以下のとおりです。

- 1 誰もが情報化の恩恵を享受できる情報化推進基盤の整備
- 2 電子市役所の推進による便利さを実感できる市民サービスの実現
- 3 安全・安心な市民生活の実現
- 4 行政事務の高度化・効率化
- 5 地域の一体感の醸成と豊かで活力あるまちづくりの推進

これらの基本方針を具体的に実現するためには、市民・事業者・行政が一体となって市地域情報化計画を推進することが大切です。そこで、下野市地域情報化推進会議を設置することとなりました。市民の皆様から広くご意見・ご提言をいただくため、当会議の委員を公募します。

- 会議の概要 市地域情報化計画の推進、市内の地域情報化推進、その他必要な事項に関して、市民の皆様から広く意見や提言をいただきます。
- 会議の構成 公募委員と学識経験者、関係機関役職員等を予定しています（計12名以内）
- 委員の任期 委嘱の日から平成24年3月末まで（市地域情報化計画の計画年度末）
- 会議開催回数 年2～3回程度（予定）
- 報酬 日額8,000円（会長は9,000円）
- 応募資格 下野市内に居住する20歳以上の方
下野市で設置する他の審議会等の委員でないこと。
地域の情報化に関心をおもちの方で、開催される会議に出席できること。
下野市議会議員または下野市の職員でないこと。
- 募集人数 3名以内
- 応募方法 企画財政課で配付している応募用紙、もしくは市ホームページから応募用紙を取得していただき、必要事項を記入のうえ企画財政課まで郵送、FAX、電子メールまたは直接お持ちください。なお、応募用紙は返却しません。
- 応募期間 12月1日（月）から24日（水）午後5時30分まで（必着）。ただし、郵送による場合は当日消印有効。企画財政課窓口受付は土・日・祝祭日を除く午前8時30分から午後5時30分まで。
- 選考結果等 書類審査を行い、選考結果は応募者ご本人あてに通知します。
- 応募・問い合わせ先 〒329-0492 下野市小金井1127 下野市役所企画財政課 情報・統計グループ
☎40-5552 ☎40-5572 Mail: kikakuzaisei@city.shimotsuke.lg.jp

年末年始の市役所業務等のご案内

年末年始の市役所等の業務は、以下のとおり閉庁（お休み）となりますので、ご不便をおかけしますが、よろしくお願いいたします。

●市役所 12/27（土）～1/4（日）

※上記期間中でも、死亡届の受付、埋火葬許可申請書の受付・許可証の交付、出生届及び婚姻届など戸籍届書を以下の施設で受付します（届書の内容によっては、平日再度、ご来庁いただく場合がございますが、ご了承ください）。

午前8時30分～午後5時 国分寺庁舎
その他の時間帯 石橋消防署（届書の受付のみ）

※自動交付機（住民票・印鑑登録証明書）は午前8時30分から午後5時までご利用いただけます（ご利用には「下野市民カード」または「南河内町民カード」が必要です。）

- きらら館 12/26（金）～1/3（土）
- ゆうゆう館 12/28（日）～1/3（土）
- ふれあい館 12/29（月）～1/3（土）
- 公民館 12/29（月）～1/3（土）
- 石橋図書館 12/28（日）～1/4（日）
- 南河内・国分寺図書館 12/28（日）～1/5（月）
- 児童館 12/27（土）～1/4（日）
- スポーツ施設 12/29（月）～1/3（土）
- 下野薬師寺歴史館 12/28（日）～1/5（月）
- テーマ館・別処山民俗資料館 12/22（月）～1/9（金）
- グリムの館 12/28（日）～1/4（日）
- オアシスポッポ館 12/28（日）～1/4（日）
- 駐輪場 1/1（木）
- シルバー人材センター 12/27（土）～1/4（日）



- 社会福祉協議会 12/27（土）～1/4（日）
- 小山聖苑 12/29（月）・1/1（木）～2（金）・1/4（日）
- 宇都宮斎場 12/29（月）・1/1（木）・1/4（日）

年末年始のごみ収集について

年末年始のごみ収集業務は、平成20年度行政（ごみ）カレンダーのとおりで、収集日以外は以下の場所で扱っていますが、年末は大変混雑が予想されます。できる限り早いうちにステーションに出されるようご協力をお願いします。

| 直接搬入 | 《中央清掃センター》 ☎24-3194 年末は12月30日（火）まで 年始は1月5日（月）から 8:30～11:30、13:00～16:30 | 《北部清掃センター》（生ごみ） ☎44-2226 年末は12月30日（火）まで 年始は1月5日（月）から 8:30～11:30、13:00～16:30 | 《クリーンパーク茂原》 ☎028-654-0018 年末は12月30日（火）まで 年始は1月5日（月）から 8:30～12:00、13:00～16:30 |
|------|--|---|--|
|------|--|---|--|

年末年始水道当番のお知らせ

年末年始（12月27日～1月4日）の漏水等水道に関する修理のお問い合わせは、以下の日程により各工事店へ直接ご連絡ください。

| 日 | 南河内地区当番店 | 石橋地区当番店 | 国分寺地区当番店 |
|--------|----------------------|--------------------|----------------------|
| 27日（土） | （有）伊澤設備 ☎48-1488 | （有）神田設備 ☎53-2885 | （有）タテノ ☎44-0277 |
| 28日（日） | （有）坂本電機設備工業 ☎44-1143 | コウエイ工業(株) ☎53-1883 | （株）アダチ無線 ☎44-3252 |
| 29日（月） | 伊沢電気商会 ☎48-5100 | （株）スガマタ ☎53-2580 | （株）長工業 ☎44-0069 |
| 30日（火） | （株）柳田商会 ☎44-6633 | 小平住設(有) ☎53-6891 | （有）小金井電気商会 ☎44-0157 |
| 31日（水） | 日神工業(株) ☎48-2461 | 北斗管工(株) ☎53-5356 | （有）元木電機 ☎44-7938 |
| 1日（木） | 葭葉設備工業(株) ☎48-0845 | （株）三幸電設 ☎53-0404 | （有）佐藤電気 ☎44-1250 |
| 2日（金） | （株）直井工業 ☎48-1497 | （有）大垣 ☎53-0871 | （有）マルキ設備農機具 ☎44-2377 |
| 3日（土） | （有）伊澤設備 ☎48-1488 | （有）大島設備 ☎53-6503 | （有）大内設備工業 ☎44-1139 |
| 4日（日） | （有）坂本電機設備工業 ☎44-1143 | （有）稲葉設備工業 ☎53-0668 | （有）タテノ ☎44-0277 |

子育て支援センター ゆりかご 行事予定

- 新聞紙遊び
新聞紙をちぎって遊びましょう。
日時 12月22日(月)
午前10時～11時
- お正月製作
玄関に飾れるミニ門松を作ります。日時 12月25日(木)
午前10時～11時
- 小麦粉粘土
楽しく粘土で遊びましょう。
日時 12月26日(金)
午前10時～11時
- 凧製作
かわいい自分だけの凧を作ります。日時 1月5日(月)
午前10時～11時
- 切り絵遊び
折り紙をちぎって絵を描きましょう。
日時 1月6日(火)
午前10時～11時
- 羽根つき遊び
羽根つきをしましょう。
日時 1月7日(水)
午前10時～11時
- 身体測定
子どもの成長を感じてみましょうか?
日時 1月9日(金)
午前10時～11時
- 季節製作
ゆきだるまを作りましょう。
日時 12月19日(金)
午前10時～11時
- 親子クッキング
デコレーションケーキを作ります。
日時 12月16日(火)
午前10時～11時
- 音楽会
季節の歌を歌ったり、リズムに合わせて体を動かしてみよう。
日時 12月15日(月)
午前10時30分～11時30分
- お正月製作
玄関に飾れるミニ門松を作ります。日時 12月25日(木)
午前10時～11時
- 小麦粉粘土
楽しく粘土で遊びましょう。
日時 12月26日(金)
午前10時～11時
- 凧製作
かわいい自分だけの凧を作ります。日時 1月5日(月)
午前10時～11時
- 切り絵遊び
折り紙をちぎって絵を描きましょう。
日時 1月6日(火)
午前10時～11時
- 羽根つき遊び
羽根つきをしましょう。
日時 1月7日(水)
午前10時～11時
- 身体測定
子どもの成長を感じてみましょうか?
日時 1月9日(金)
午前10時～11時
- 季節製作
ゆきだるまを作りましょう。
日時 12月19日(金)
午前10時～11時

つぐし 行事案内

下野市子育て支援センター
クリスマス会参加者募集!

日時 12月25日(木)
午前10時～11時

場所 ゆうゆう館大ホール
対象 0歳～6歳児の親子
100組

内容 ・楽器遊び
・うた
・お遊戯ほか
・お遊戯ほか
・お遊戯ほか

サンタクロースも来ますよ!
募集開始 12月12日(金)
(先着順によります)

「つぐし」にある申込用紙にご記入の上、直接「つぐし」に申込みください。番号札をお渡しします。(電話での受付はしていません)

●申込み・問合せ先
下野市子育て支援センター
つくし ☎(43)1233
開所時間 月曜日～金曜日
午前9時～午後4時30分
(土曜日午前10時～午後3時)



損をすることはありませんよ。 必ず部屋の賃貸契約がとれます。

こうしたコトバを本当と思いますか?
あなたの自宅もしくは職場にこのような電話がかかってきませんでしたか? 電話による投資用マンション勧誘。
長時間にわたり執拗に勧誘後、断ると、脅迫ともとれる言動及び即決を迫る強引な勧誘を再度行うようです。
業者から強引に勧められても、買う気がなければ・・・
【毅然と断る】断った際に怒鳴られても買う気がなければ【決して応じない】疑問・不安を感じたら、消費生活センターに相談しましょう。また契約後、不審に感じたら消費生活センターに相談しましょう。

下野市消費生活センター
下野市小金井1127番地(国分寺庁舎2階 生活課内)
直通ダイヤル (44) 4883
開設日 月～金(土日・祝日及び年末年始を除く)
相談時間 午前9時～午後4時(正午～午後1時除く)
栃木県消費生活センターでは土曜日に電話相談のみ相談可能です。受付時間: 午前9時から午後4時

平美林会ふれあいコンサート開催

去る11月2日(日)、天平の丘公園で「ふれあいコンサート」を「天平の芋煮会」に併せて開催しました。自然に囲まれた野外ステージで、国分寺地区の小学校児童のみなさんのダンスや楽器の演奏、地元幼稚園園児による太鼓の演奏を大勢のお客さまに見ていただきました。

平成20年度石橋菊花展入賞者

第41回菊花展の入賞者が次のとおり決定しました。(敬称略)
《石橋地区》
知事賞 小川 進
農政部長賞 青木喜太郎
農政部長賞 落合 善昭

税に関する標語コンクール入賞者

栃木法人会石橋地区会では、石橋地区内の小学6年生を対象に、標語コンクールを実施しました。その入賞者は次のとおりです。(敬称略)

- ◆栃木税務署長賞
川端菜摘(石橋小)
- ◆もつと知ろう 身近で役立つ 税の事
立つ 税の事
下野市長賞
- ◆片山丈人(古山小)
税金で 作る未来と安心を
下野市教育長賞
- ◆和泉祐希(石橋北小)
税金は 社会を動かす源だ
栃木法人会石橋地区会会長賞

阿部 裕太 (石橋小) 塚田 桃子 (石橋小)
岸 裕太 (石橋小) 神原 理希 (古山小)
坂寄 祐佳 (石橋小) 大嶋 佐苗 (古山小)
菊地 史花 (石橋小) 石川 恵理 (石橋小)

大古 瑞樹 (石橋小) 野澤 弘希 (石橋北小)

平美林会清掃奉仕計画

十二月
(天平公園) 市勤労者協議会
(花広場) 下町たのしみ会

一月
(天平公園) 柴北クラブ
(花広場) むつみ会

心配ごと相談 12月の日程

- ◎国分寺会場(ゆうゆう館)
2・9日(一般相談) 16日(総合相談) 1月6日(一般相談) 8日(法律相談)
- ◎石橋会場(きらら館)
1・8日(一般相談) 15日(総合相談) 22日(児童母子相談) 1月5日(一般相談)
- ◎南河内会場(ふれあい館)
5・12日(一般相談) 11日(法律相談) 19日(総合相談) 26日(児童母子相談) 1月9日(一般相談)

●時間 午後1時30分～3時30分
(法律相談のみ午後1時～4時30分)
法律相談は事前に電話での予約が必要です。

●問い合わせ先 社会福祉協議会 ☎43-1236

シルバー人材センター
刃物研ぎ

- 実施日
12月9日(火)
旧石橋中体育館南側
12月16日(火)
国分寺庁舎東駐車場
- 時間
午前9時～午後2時
- 問い合わせ先
シルバー人材センター
☎47-1124

おもちゃの図書館

12月～1月は
お休みさせていただきます。

- 問い合わせ先
社会福祉協議会
☎43-1236

おもちゃの図書館とは、ハンディをもつ子どももたない子ども、おもちゃを通して一緒に遊ぶ場所です。

きらら館、ゆうゆう館、ふれあい館 12月の休館日のお知らせ

- きらら館【12月の休館日】1日(月) 8日(月) 9日(火) 15日(月) 22日(月) 24日(水) 26日(金)～1月3日(土) 5日(月)
問い合わせ先 きらら館 下野市下古山1220番地 ☎52-3711
- ゆうゆう館【12月の休館日】2日(火) 3日(水) 9日(火) 16日(火) 24日(水) 28日(日)～1月3日(土) 6日(火) 7日(水)
問い合わせ先 ゆうゆう館 下野市小金井789番地 ☎43-1231
- ふれあい館【12月の休館日】1日(月) 8日(月) 15日(月) 16日(火) 22日(月) 24日(水) 29日(月)～1月3日(土) 5日(月)
問い合わせ先 ふれあい館 下野市三王山698番地5 ☎47-1126

救急告示医療機関当番表(平成20年12月分)

●印：当番医療機関(当番時間17:00～翌日17:00)
○印：当番医療機関(当番時間17:00～翌日9:00)

| 医療機関名 | 1 | 2 | 3 | 4 | 5 | 6 | 7 | 8 | 9 | 10 | 11 | 12 | 13 | 14 | 15 | 16 | 17 | 18 | 19 | 20 | 21 | 22 | 23 | 24 | 25 | 26 | 27 | 28 | 29 | 30 | 31 |
|------------|---|---|---|---|---|---|---|---|---|----|----|----|----|----|----|----|----|----|----|----|----|----|----|----|----|----|----|----|----|----|----|
| | 月 | 火 | 水 | 木 | 金 | 土 | 日 | 月 | 火 | 水 | 木 | 金 | 土 | 日 | 月 | 火 | 水 | 木 | 金 | 土 | 日 | 月 | 火 | 水 | 木 | 金 | 土 | 日 | 月 | 火 | 水 |
| 1 小金井中央病院 | | | | ○ | | | | | | ○ | | | ● | | ○ | | | ○ | | | ○ | | ○ | | ○ | ● | | | ○ | | |
| 2 石橋総合病院 | | ○ | | ○ | | ● | | ○ | | ○ | | | | ○ | | | | | | ● | | ● | | | | | | ○ | | ○ | |
| 3 小山整形外科内科 | ○ | ○ | | | ○ | | ○ | | | | ○ | | ● | | ○ | | | | ○ | | ○ | | ○ | | ○ | | | | | | |
| 4 杉村病院 | ○ | | | | | ● | | | ○ | | ○ | | | ○ | | | ○ | | ○ | | | | ○ | | ○ | | | | ○ | ● | |
| 5 光南病院 | | | ○ | | | | ○ | ○ | | | | ○ | | | | ○ | | ○ | | | | | | ○ | | | | ● | | ○ | |
| 6 野木病院 | | | ○ | | ○ | | | | ○ | | ○ | | | | | | ○ | | | | ● | | ● | | | ○ | | ○ | | ● | |

医療機関名・住所・電話番号

| | | | | | |
|----------|-------------|----------|------|--------------|---------------|
| 小金井中央病院 | 下野市小金井2-4-3 | ☎44-7000 | 杉村病院 | 小山市城山町2-7-18 | ☎25-5533 |
| 石橋総合病院 | 下野市石橋628 | ☎53-1134 | 光南病院 | 小山市乙女795-4 | ☎45-7711 |
| 小山整形外科内科 | 小山市雨ヶ谷753 | ☎31-1331 | 野木病院 | 野木町友沼5320-2 | ☎0280-57-1011 |

天平の菊まつりが開催されました

11月1日（土）から9日（日）まで、天平の丘公園ときらら館において天平の菊まつりが開催されました。また、2日（日）には天平の芋煮会、そして9日（日）にはふれあいプラザいしばしが併せて開催され、多くのお客さまが色とりどりの菊とともにイベントを楽しまれました。

天平の芋煮会

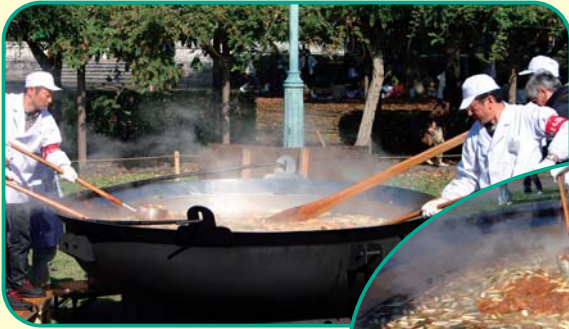

ふれあいプラザいしばし

