

平成 26 年 3 月発行 (毎月1日発行) Shimotsuke City Public Relations



TAKE FREE

2014.3 No.98

Shimotsuke 3

下野市民と市政をつなぐ行政情報紙 [広報しもつけ]



成人おめでとうございます

区画整理事業地内の宅地を公売しています

祝 成人 おめでとう ございます

新たな門出を祝いました

1月12日(日)、大人の仲間入りを果たす若者を励ます成人式が市内3会場で開催され、総勢529人が参加し大人の仲間入りを祝いました。

会場では、艶やかな振袖や真新しいスーツに身を包んだ新成人たちが、大人になった喜びと懐かしい友人たちとの再会に明るい笑顔を浮かべながら、人生の節目となる大切な日を楽しみました。新成人の皆さんのこれからの活躍を期待しています。



実行委員からひとつ

式典の裏方として頑張っていた実行委員の皆様、お疲れ様でした。
(敬称略)

■南河内地区実行委員

櫻井 潤也 慶野 芽以
菅谷 駿基 栄元 翔川
山口 莉沙 飯田 健太郎

■石橋地区実行委員

千葉 小夜 宮越 拓未
落合 智耶 平野 拓哉

■国分寺地区実行委員

海老原 拓哉 大越 翔平
添野 裕子 野澤 こずえ

■南河内地区

▼常に感謝の気持ちと笑顔を絶やすことなく、周りの人に元気を与えられるようなパワフルな社会人になりたいです。

▼地元の友達を大切に、そして切磋琢磨しながら人生を歩んでいきたいと思えます。

▼成人を迎えて、新たな道のりが始まる。身を引き締めていきたいです。
▼これからの長い人生で迷う事や悩む事が必ずあると思うが、なるべく多くのことに挑戦し、自分の人生を後悔のないよう歩んでいきたい。

■石橋地区

▼晴れて成人式を迎えられたことは、両親・先生方はもちろんのこと、多くの支えがあったからだ実感しています。

▼社会に出て多くの人の役に立つことが、両親への恩返しになると思っています。

▼まだ学生なので「成人した」という実感があまり湧きませんが、これからは一人の大人として社会の役に立てるよう勉学に励みます。

■国分寺地区

▼本日、成人を迎えられたことをうれしく思います。これからは20代の地図を描いていきたいです。

▼この式を通過点と思ってこれから精進していきたいと思えます。

▼たくさんの方々への感謝の気持ちを忘れず、夢に向かって努力していきたいと思えます。

▼成人を迎え、新たな一歩を踏み出していく中で、今まで支えてきてくださった方々への感謝の気持ちを忘れず、これからはがんばっていきます。

成人式



国分寺会場



国分寺会場



国分寺実行委員



謝辞

石橋会場



石橋会場



謝辞



石橋実行委員

南河内会場



南河内実行委員



開式の言葉



謝辞

新庁舎建設

◆新庁舎実施設計完了

新庁舎建設事業は、平成27年度末の完成を目指し、平成24年10月に基本設計をまとめた後、詳細部分の調整を図りながら、25年12月に実施設計をまとめ、26年度早期の工事着手に向け準備を進めています。
 新庁舎は、窓口や執務室を配置した庁舎棟と、機械室・公用車を収納する付属棟で構成し、周辺に駐車場や多目的利用可能な市民広場を配置しました。

(左の図参照)

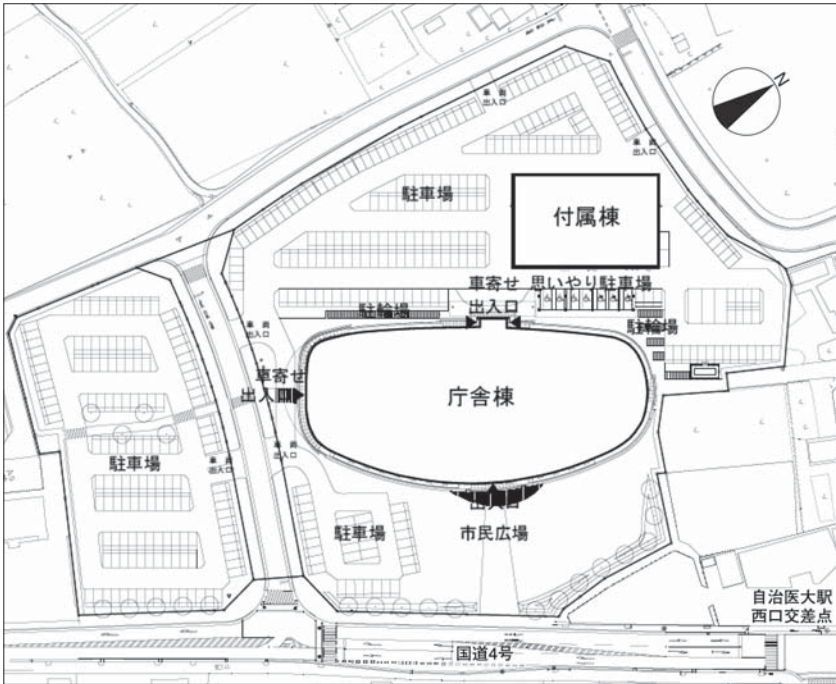

庁舎敷地利用計画図(配置図)

◆完成模型を展示

市では、設計の完了に併せ、新庁舎の完成模型(縮尺300分の1)を作製しました。この模型は、多くの方々から立体的に新庁舎のすがたをご理解いただくため、市役所国分寺庁舎1階ロビーに展示しています。模型では、新庁舎周辺の道路や建物のイメージ、そして畑などもリアルに表現しています。

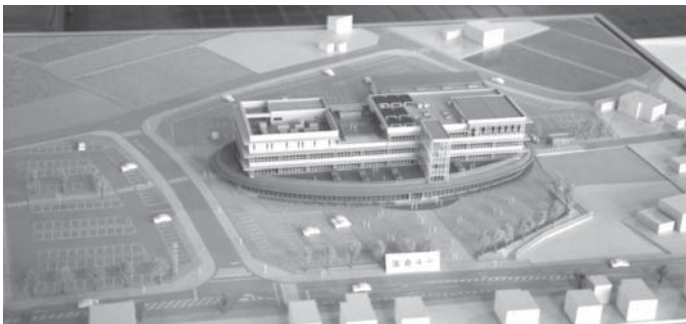

展示している完成模型

◆造成工事の進捗状況

昨年着手した新庁舎敷地造成工事や道路などの関連工事は、市民の方々のご理解・ご協力によりまして、概ね順調に進められています。
 引き続き、造成工事などの完成に向け工事をすすめて参りますので、ご迷惑をおかけいたしますが、ご理解をよろしくお願いいたします。



完成予想図(国道4号入口方向より)

問い合わせ先

庁舎建設準備室
 ☎(40)5568

新庁舎建設事業予定表			
	平成25年度	平成26年度	平成27年度
造成工事	施工		
本体工事		予定	
開庁見込			●



造成工事のようす(敷地南側より1月21日撮影)



第27回全国健康福祉祭とちぎ大会
ねんりんピック栃木 2014
 咲かせよう！長寿の花を 栃木路で

平成26年10月4日(土)～7日(火)

「ねんりんピック」の愛称で親しまれている全国健康福祉祭は、60歳以上の方々を中心に、あらゆる世代が交流を深めることができるスポーツ、文化、健康と福祉の総合的な祭典です。今年の第27回大会は栃木県で開催され、下野市では「囲碁交流大会」が行われます。



◆とちぎ大会スケジュール

会場 & 日付	10/4 (土)	10/5 (日)	10/6 (月)	10/7 (火)
栃木県総合運動公園	総合開会式 ふれあい広場			
交流大会会場(14市6町)		スポーツ交流大会・ふれあいスポーツ交流大会・ ★文化交流大会(下野市：囲碁)・健康づくり教室		
マロニエプラザ	ふれあいニュースポーツ・健康フェア・相談コーナー・ふれあい広場・ 健康福祉機器展・オリジナルイベント・併催イベント・共催イベント			
栃木県庁	地域文化伝承館・オリジナルイベント			
栃木県総合文化センター	美術展			
	ファッションショー	音楽文化祭		シンポジウム 総閉会式

ねんりんピック栃木2014囲碁交流大会inしもつけ

平成26年10月5日(日)・6日(月) 下野市石橋体育センター



◆囲碁交流試合◆

全国の厳しい予選会を勝ち抜いた216名の強者が、団体戦・個人戦の“てっぺん”(頂点)を目指し下野市に集結！熱い戦いが繰り広げられます。

◆公開対局&大盤解説◆

テレビでよく見る「囲碁番組」を石橋体育センターで再現！プロ棋士VSアマチュア棋士の対局をプロ棋士が解りやすく解説します。

◆健康づくり教室◆

人生、健康第一！測定機器を使った、血管年齢測定、肌年齢測定や、健康相談、栄養相談、口腔相談等を行います。

◆日本を代表するトッププロが来場します◆

「宇宙流」と呼ばれる棋風で「世界最強の男」の異名を取った、武宮正樹九段が来場予定。

その他、「美しすぎる女流棋士」など総勢5名のトッププロが来場します。お楽しみに♡

◆指導対局&囲碁教室◆

憧れのプロにチャレンジできる絶好の機会です。囲碁初心者の方を対象に、プロ棋士が教室を開催します。

お子様からお年寄りの方まで、自由に参加できます。

ねんりんピック(囲碁)に関する情報を、毎月発信していきますのでよろしく！



—来月予告—

★Key person：戸塚和夫氏[日本棋院栃木県本部長]登場！
 ★IGO腕試しクイズ～The next move～



■問い合わせ先 高齢福祉課 ☎(52)1115

下野市議会議員選挙 4月20日(日) 午前7時～午後8時

身近な政治の代表者を選出する大切な選挙です。忘れずに投票しましょう。

投票できる人

平成6年4月21日以前に生まれた方で、平成26年1月12日までに転入の届出をし、引き続き下野市の選挙人名簿に登録されている方。(投票までに市外へ転出した方は、投票所入場券が届いても投票できません。)

投票所入場券

投票所などを記載した投票所入場券は、4月14日(月)に発送します。(圧着式のはがきで2名連記になっています。投票の際は、ご自分の入場券を切り離してお持ちください。)

この投票所入場券は、選挙があることをお知らせすること、投票所で選挙人名簿の本人照合をスムーズに行うためのものです。郵便事情により入場券が届いていない場合や入場券をなくしてしまったときも、選挙人名簿に登録され

ていけば投票はできますので、投票所で受付の係員に申し出てください。

便利な期日前投票

投票日当日(4月20日)に予定があり、投票できない方は、期日前投票をご利用ください。

◆期日前投票期間・時間

4月14日(月)～19日(土)の毎日、午前8時30分～午後8時

◆期日前投票所

- ・国分寺公民館
- ・石橋庁舎(駐車場内プレハブ室)
- ・南河内公民館

※期日前投票は、右記の3施設どこでも投票できますが、投票日当日は、投票所入場券に記載された投票所で投票することになります。

代理投票・点字投票

病気やけがなどで自分で候補者の氏名を書くことが

できない方や、目が不自由で点字投票を希望される方は、投票所の係員に申し出てください。

(ご本人に投票所へお越しいただくことが必要です。)

不在者投票

○病院、老人ホーム等の指定施設での不在者投票

都道府県の選挙管理委員会から指定を受けている病院・老人ホーム等に入院・入所中の方は、その施設で不在者投票ができますので、施設管理者に申し出てください。

○郵便による不在者投票

一定基準以上の障がいや要介護区分に該当する方は、郵便による不在者投票ができます。ただし、あらかじめ「郵便投票証明書」の交付を受けることが必要です。お早めに市選挙管理委員会までお問い合わせください。

○他市区町村での不在者投票
旅行や出張などにより、滞在先の選挙管理委員会

で不在者投票される方は、郵便での手続が必要ですので、お早めに市選挙管理委員会までお問い合わせください。

開票

開票は、4月20日(日)午後8時50分から、石橋体育センターで行います。下野市の選挙人名簿に登録されている方であれば、参観は自由です。

また、開票速報はホームページ等でご覧いただけます。

選挙公報

候補者の政見等を記載した選挙公報は、新聞折り込みにより配布します。(4月17日予定)
※新聞未購読の方は、市選挙管理委員会へご連絡くだ

さい。郵送にてお送りします。

また、市ホームページに掲載するほか、次の施設の窓口にも備え付けますのでご覧ください。

- 市役所各庁舎、市公民館、市図書館、ふれあい館、きらら館、ゆうゆう館、生涯学習情報センター、市内郵便局、市内金融機関、市内コンビニエンスストア(一部)

立候補予定者説明会

日時

3月25日(火)
午後1時30分～

場所

国分寺公民館大ホール
※立候補予定者とその関係者へご出席ください。(1陣営の出席者は3名までとさせていただきます。)



当日投票所一覧

投票日当日(4月20日)の投票所は、次の一覧のとおりです。投票所入場券が届きましたら、必ず開封(はがきの右下角と左下角から開けられます。)し、記載されている投票所名をご確認ください。

また、投票日(4月20日)には、入場券に記載されている投票所へ、時間に余裕をもってお越しください。

なお、各投票所の地図(案内図)は、市ホームページまたは市携帯サイトで確認することができます。

投票区	投票所名	投票区	投票所名
第1	薬師寺小学校体育館	第12	児山館
第2	南河内公民館※1	第13	石橋北小学校(プレイルーム)
第3	祇園小学校体育館	第14	細谷小学校(西校舎会議室)
第4	南河内東公民館	第15	石橋商工会館
第5	吉田西小学校体育館	第16	国分寺駅西児童館
第6	南河内第二中学校ミーティングルーム	第17	国分寺小学校体育館
第7	グリーンタウンコミュニティセンター	第18	国分寺公民館
第8	緑小学校体育館	第19	国分寺西小学校体育館
第9	石橋庁舎(駐車場内プレハブ室)	第20	こども通園センター「けやき」 (国分寺図書館隣)※3
第10	石橋小学校多目的室(旧給食室)	第21	コミュニティセンター友愛館
第11	古山小学校体育館※2	第22	医大前コミュニティセンター

※1 南河内庁舎(別館会議室)は、庁舎取り壊し工事準備のため南河内公民館へ変更になりました。

※2 古山小学校は、これまでの西側昇降口より体育館へ変更になりました。

※3 旧保健センターは、こども通園センターへ名称変更になりました。(投票所の場所は変わりません。)

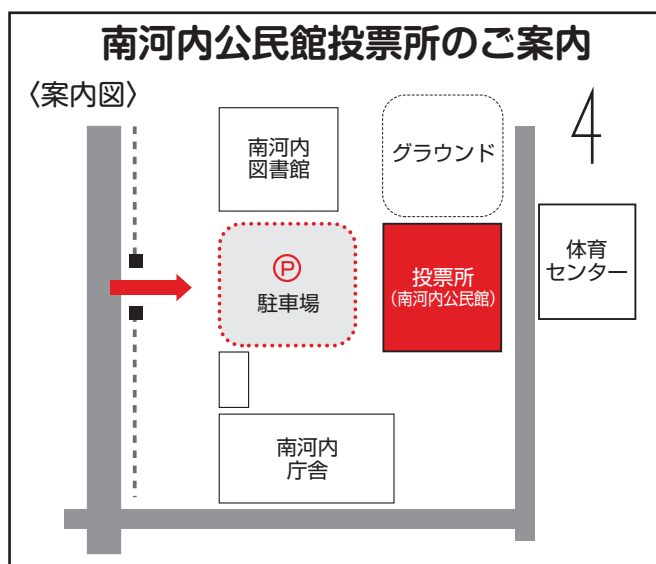

お車でお越しの際は、公民館前の駐車場をご利用ください。投票所は2階中央のギャラリーです。

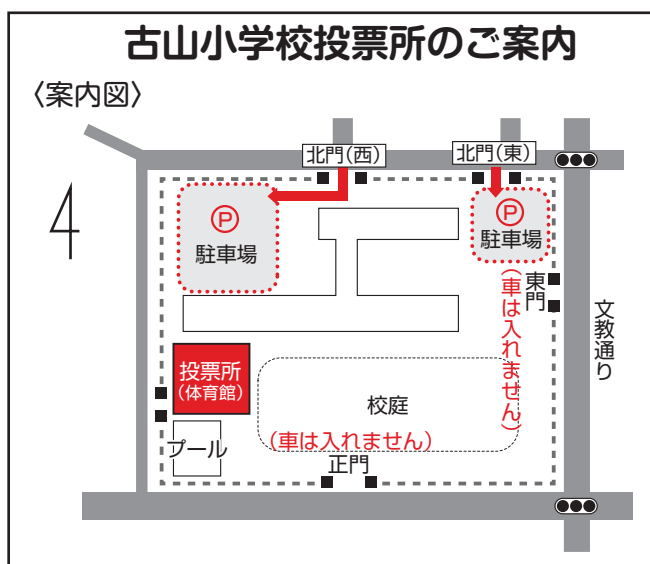

お車でお越しの際は、北門(西)から職員駐車場をご利用ください。(正門・東門から車は入れません)投票所は体育館です。

まちの話題

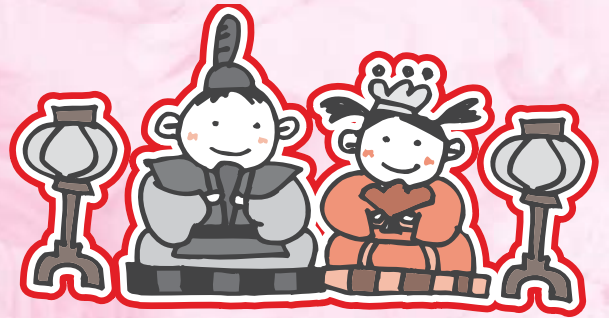

日本伝統工芸士会 功労者表彰

平成25年度日本伝統工芸士会功労者表彰式が11月1日に和歌山市民会館で開催され、塗物・織物・焼物などの伝統工芸士会功労者26名が表彰を受け、下野市では本吉田の鶴見絹江氏が表彰されました。

鶴見氏は、長年にわたり本場結城紬伝統工芸士会の会員として、伝統工芸である結城紬の伝統文化の維持・継承と技術保存に尽力されてきました。その功績



が認められ、日本伝統工芸士会功労者表彰を受賞しました。

市内で3名の方が百歳を迎えられました。皆様には市長より祝詞とお祝いの品を贈呈しました。いつまでもお元気で過ごしてください。

澤野ゆきさん（大正2年12月生）は、習字や絵、切り花などを本格的に習い、また若い時には社会的なことにも興味があり、婦人クラブに入ったり読書会をしていたそうです。若いころから人に尽くしており、施設では皆さんから慕われて過ごされています。「一生は楽しいものだった。幸せだった。」とおっしゃっています。



澤野ゆきさん

日向野フサさん（大正3年1月生）さんは、80歳まで勤め先の特別顧問として働いていました。好きな言葉は「すべてに感謝せよ」で、朝と夜に30分間のお経をあげています。一番幸せだったときは、「夫が皇居の春秋の間で、昭和天皇ご夫妻から勲六等瑞宝章をいただき、頭をなでてくださいましたこと」と、おっしゃっていました。



日向野フサさん

小倉重枝さん（大正3年1月生）は、ご飯も好き嫌いなく残さず食べ、元気に過ごされています。若いころはお裁縫を習っており、振袖も作ったそうです。現在は、デイサービスに行き、皆さんとお話したり運動するのを楽しみにしているそうです。



小倉重枝さん

百歳のお祝いの後、体調を崩され、2月11日にお亡くなりになりました。ご冥福をお祈りします。

百歳おめでとう！

交通栄誉章 緑十字銀章を受章

1月17日、日比谷公会堂において第54回交通安全全国民運動中央大会における表彰が行われ、下野地区交通安全協会女性部会下野支部の篠崎芳子氏が交通栄誉章緑十字銀章を受章されました。

篠崎氏は、平成元年から24年間にわたり交通安全協会女性部会役員として、女性の目線から交通事故防止活動に努めており、永年の功績が認められ表彰されました。おめでとうございました。



栃木県防災 ・安全功労者 知事表彰を受賞

1月22日、宇都宮市文化会館において平成25年度栃木県民防災の集いが行われ、石橋地区女性防火クラブ連絡協議会副会長の海老原新子氏が栃木県防災・安全功労者表彰を受賞されました。

海老原氏は、永年にわたり石橋地区女性防火クラブ連絡協議会役員として、防火防災の推進に積極的に取り組み、その功績が認められ表彰されました。おめでとうございました。



栃木県自治会連合会 自治振興功労者表彰 を受賞しました



1月24日、さくら市家庭教育館にて開催された栃木県自治会連合会会長研修大会において、石橋上町2区自治会長清水眞男氏、通古山4区自治会長三浦昭男氏、西坪山自治会長百武亘氏が栃木県自治会連合会自治振興功労者表彰を受賞しました。自治振興功労者表彰は10年以上自治会長に在職され、自治会の育成や活動促進に貢献された方の永年の功績を称え、表彰するものです。これからも地域のリーダーとして活躍ください。おめでとうございました。

技能検定合格者 表彰式が行われました

1月24日、南河内公民館で職業能力開発促進法に基づく技能検定で1級を合格された技能労働者の表彰式を行いました。

受賞者を代表して東海林忠氏が表彰式のお礼とともに、「栃木のものづくりの基盤となり、さらに技術の研さんを続けます。」と現在の心境を述べました。受賞者は次のとおりです。

- 1級 さく井 (敬称略)
- 海老原隆史 (本吉田)
- 1級 機械保全
- 東海林忠 (緑)
- 青木誠 (石橋)
- 五月女一也 (柴)
- 1級 鉄物製造
- 益子文秋 (文教)
- 長崎茂幸 (駒東)
- 神戸洋之 (小金井)
- 1級 金属熱処理
- 野澤敏文 (石橋)
- 1級 フライス盤
- 柳澤卓 (下長田)
- 1級 数値制御フライス盤
- 和山大介 (烏ヶ森)
- 1級 曲げ板金
- 須永征利 (仁良川)
- 1級 産業車両整備
- 鶴見伸一 (本吉田)
- 1級 建設機械整備
- 大橋祐己 (柴)
- 藤沼俊介 (石橋)
- 1級 射出成形
- 橋本佳典 (下吉田)
- 1級 左官
- 森田晃典 (絹板)
- 森田直幸 (絹板)



税

税のお知らせ

■問い合わせ先
税務課 ☎(40)5554

ご存知ですか？ 固定資産の縦覧・閲覧制度

毎年、納税通知書を発送する前に、納税者の方に課税台帳をお見せする期間を設けています。4月1日より固定資産課税台帳の閲覧、土地及び家屋価格等縦覧帳簿の縦覧がスタートします。ぜひ、この機会にこの制度をご活用ください。

- たとえばこんな方・・・
- ・自分の固定資産税がいくらになるのか心配で：
 - ・自分の土地・家屋と他の方の土地・家屋の評価額を比較して、適正であるか確認したい：
 - ・土地や家を借りているが、その評価額や税額がいくらになっているのか知りたい：
 - ・今年になってから土地を取得したが、その土地がどのような評価をされているのか知りたい：

○土地及び家屋価格等縦覧帳簿の縦覧

固定資産税の納税者が、自己と他の土地や家屋の評価額を比較し、適正であることを確認するための制度です。

■縦覧場所 税務課窓口

■期間 4月1日～6月2日（土・日・祝日を除く）午前8時30分～午後5時15分

■対象者 納税者の方

■必要なもの

- ・納税通知書または運転免許証や健康保険証等
- ・本人の確認ができるもの。
- ・代理人の方はさらに委任状が必要です。

■手数料 無料

○固定資産課税台帳の閲覧

自己の資産の価格、課税標準額、税額、評価方法等、また、借地人・借家人等の借りている土地・家屋の確認をすることができます。

■閲覧場所 税務課窓口

■期間 通年※土・日・祝日、年末年始の休日を除く。午前8時30分～午後5時15分

■対象者 ①固定資産の所有者 ②土地や家屋を借りている人 ③固定資産の処分をする権利を有する一定の人

■必要なもの

- ・納税通知書または運転免許証や健康保険証等、本人の確認ができるもの。
- ・対象者の②と③に該当する人は、それらを確認できるもの。（賃貸借契約書等）
- ・代理人の方はさらに委任状が必要です。

■手数料 写し1枚につき300円

（ただし、縦覧期間中は無料。）

軽自動車の廃車の手続きは 3月31日まで！

軽自動車税は、毎年4月1日時点の所有者の方に課税になります。軽

自動車（農耕車、原付バイクを含む）を所有しなくなったときは、速やかに廃車の手続きをしてください。（月割課税ではありません。）
各種軽自動車廃車手続き場所は次のとおりです。

■市役所各市民課窓口

- ・原付（125cc以下のバイク）
- ・農耕車

■関東運輸局 栃木運輸支局

- ・二輪（側車付のものを含む）
- ・二輪の小型自動車

■軽自動車検査協会栃木事務所

- ・三輪
- ・四輪（乗用・貨物、自家用・営業用）
- ・ボートトレーラー

あなたの税が未来を築く

市町村税滞納ほく減月間2014

県内一斉の取組

納税の公平と税収の確保を図るため、3～5月を「市町村税滞納ほく減月間2014」として、栃木県との協働により、県内一斉に徴収の強化に取り組みます。

一人ひとりが下野市を支える

皆さんが納めた税金が下野市の行政サービスを支えています。納税しない人が増えると生活に必要な様々な事業が行えなくなります。

そして何より、納期限内に税金をきちんと納めている大多数のみなさんとの公平性を欠くことになります。

自主的な納付をお願いします

市は、自主的な納税を期待しています。期限を過ぎても納付がない場合は財産の滞納処分（差押・公売など）をしなければなりません。滞納処分をしないで済むように、皆さんの自主的な納税をお願いします。

納付が困難な場合は、早めに納付の相談をしてください。

春は就職・進学・転勤の季節です

届出をお忘れなく

住所を変更するときは、転入・転出等の届出が必要です。

届出の際に必要な書類がない場合は、手続きができないことがありますので、ご確認のうえ、市民課窓口にお越しください。

【転出届】（他市区町村に住所を移すとき）

- ・本人確認書類（免許証、パスポート等）
- ・住民基本台帳カード（お持ちの方）
- ・印鑑（認め印可）
- ・代理人選任届（代理の方が手続するとき）

- ・在留カードまたは外国人登録証（外国籍の方）
- ・その他返納の必要があるもの（印鑑登録証、国民健康保険証、各種医療受給者証など）

※転出先住所、転出日をご確認のうえ、手続きをしてください。

転出届をすると、「転出証明書（無料）」が交付されます。この「転出証明書」を添えて、新しい住所地で転入届をしてください。

【転入届】（他市区町村から下野市に住所を移すとき）

必要なもの

- ・前住所地で交付された「転出証明書」
- ・住民基本台帳カード（お持ちの方）
- ・印鑑（認め印可）
- ・代理人選任届（代理の方が手続するとき）
- ・在留カードまたは外国人登録証（外国籍の方）

- ・本人確認書類（免許証、パスポート等）
- ・その他、該当する手続に必要な書類

（例）
 ・児童手当・保護者の健康保険証、預金通帳、児童手当所得証明書など
 ・子ども医療費助成・お子様の保険証、保護者の預金通帳など

・小中学校の転入学・在籍証明書など

■問い合わせ先

- 市民課
- 国分寺窓口 ☎(40)5557
- 南河内窓口 ☎(48)2111
- 石橋窓口 ☎(52)1111

— 平日に手続きが

できない方へ —

市民課国分寺窓口の 土日開庁のお知らせ

住所異動の時期に伴い、市民課の窓口を土日も開庁します。

お仕事の都合などで平日に手続きができない方はご利用ください。

なお、一部の業務及び他市区町村・関係各課等に照会や確認を必要とする手続きにつきましては、お取り扱いできません。

また、内容によっては、再度お越しいただくこともありますので、ご了承ください。

【取り扱い業務】 届書の受付

- ・転入、転出、転居、世帯変更届
- ・印鑑登録（市民カードのみ）
- ・国民健康保険及び国民年金の取得・喪失の届出

※短期保険証及び資格者証及び各種受給者証の受付はできません。

証明書の交付
 ・住民票の写し
 ・印鑑証明書
 ・戸籍全部・個人事項証明書（戸籍謄本・抄本）

その他

・住所の異動等に関連する業務（児童手当認定請求、各種医療助成申請など）

■開庁日

- ・ 3月29日(土)
- ・ 3月30日(日)
- ・ 4月5日(土)
- ・ 4月6日(日)

■開庁時間

午前8時30分～正午

■開庁場所

国分寺庁舎市民課窓口
 （石橋窓口・南河内窓口は開庁しませんのでご注意ください。）

○取扱いできない業務

- ・住民基本台帳ネットワーク関係業務（住民基本台帳カードの申請・交付など）
- ・パスポート関係業務（申請・交付など）
- ・公的個人認証サービス業務
- ・住居表示の届出
- ・住居表示地区（大光寺、花の木、大松山、駅東）への転入・転居のうち住居番号が付番されていない建物への届出
- ・区画整理地内（仁良川）への転入・転居などで地番の確認を要するもの
- ・他市区町村や関係各課への確認が必要な業務

※ご不明な点は事前にご確認ください。

■問い合わせ先

- 市民課 ☎(40)5557

区画整理事業地内の宅地公売

市では、仁良川地区土地区画整理事業地内の宅地（保留地）を公売しています。購入を希望する方は、区画整理課までお問い合わせください。各区画の面積及び価格は下記のとおりです。

公売保留地一覧

番号	面積 (㎡)	単価 (円/㎡)	価格 (円)	番号	面積 (㎡)	単価 (円/㎡)	価格 (円)
1	367.57	34,200	12,570,000	9	208.92	38,400	8,022,000
2	479.50	32,300	15,487,000	10	244.12	37,300	9,105,000
3	240.44	36,100	8,679,000	11	213.44	30,400	6,488,000
4	312.71	32,700	10,225,000	12	244.01	38,400	9,369,000
5	305.35	34,200	10,442,000	13	213.05	36,700	7,818,000
6	390.50	28,800	11,246,000	14	258.61	34,900	9,025,000
7	323.95	31,900	10,334,000	15	408.26	36,500	14,901,000
8	416.18	38,400	15,981,000				

※全区画容積率200%、建ぺい率60%

※売買時における仲介手数料は掛かりません。

※各区画の位置図、寸法、外観などの詳細は、市ホームページに掲載してあります。

申込方法



- 公売方法：抽選（受付期間終了後は先着順）
- 受付期間：3月3日(月)～20日(木)
(土日祝日を除く)
- 受付場所：下水道庁舎2階 区画整理課
(下野市薬師寺1949番地)
- 抽選日：3月27日(木)午前10時
- 必要書類：抽選参加申込書、住民票、
納税証明書

※必要に応じて職員が現地をご案内します。



■お問い合わせ先 区画整理課 ☎(48)2115

保留地案内図



対象保留地の用途	宅地
街路条件	道路幅6～16mの道路に接する
最寄り交通施設	JR宇都宮線「自治医大駅」まで車で約5分 新4号バイパスまで車で約2分
地区内利便施設	仁良川簡易郵便局
地区内公共公益施設	南河内窓口（南河内図書館内）
学区	薬師寺小学校 南河内中学校
医療機関	自治医科大学附属病院まで車で約5分
用途地域	第一種住居地域
その他	上・下水道利用可能



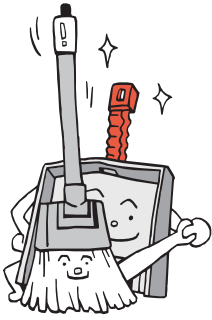

環境トピックス



問い合わせ先 環境課 ☎40-5559

地下水を 飲用されている方へ

地下水は、いつも安全であるとは限りません。日常的に、色、臭い、味に異常がないことを確認しましょう。

地下水を飲用する場合は、水質検査を実施することをお勧めします。

水質検査を希望される方は、県南保健所内の食品衛生協会またはその他の検査機関に直接お申し込みください。検査料金は検査機関によって異なります。

※市では水質検査の受け付けはしていません。

問い合わせ先

○食品衛生協会(県南保健所・県南健康福祉センター内)

小山市犬塚3-1-1

☎(22)8814

○その他の検査機関(栃木県に本社等のある検査機関)

・社団法人栃木県薬剤師会

宇都宮市緑町5-1-5

☎028(658)9879

・財団法人栃木県保健衛生事業団

宇都宮市駒生町3337

1-1

☎028(673)9900

・平成理研株式会社

宇都宮市石井町2856

1-3

☎028(660)1700

・株式会社那須環境技術センター

那須塩原市青木22-1

152

☎028(645)2404

・財団法人栃木県環境技術協会

宇都宮市下岡本2145

1-13

☎028(673)9083

・株式会社総研

宇都宮市小幡2-4-5

☎028(622)9912

廃棄物の野外焼却は 原則禁止です

・洗濯物に煙の臭いがついてしまう

・煙の臭いで窓が開けられない

など、ごみを焼却した際に発生する煙や臭いで困っている人がご近所にいるかもしれません。

思いやりの心を持って、みんなが住みよい環境づくりにご協力ください。

あなたの犬・ねこが ご近所から 好かれるために

誰もが犬・ねこを好きとはかぎりません。ルールを守らない犬・ねこの飼い方は誰もが不快です。

みんなから理解が得られるよう、飼い主は責任と自覚をもって犬・ねこを飼いましょう。飼い主のモラルが問われています。近隣や周囲の人に迷惑をかけることなく、楽しく快適にペットと暮らしましょう。

●『ふん』の処理は飼い主の責任です。

・散歩中は「ふん」を片付ける道具を携帯し、必ず「ふん」を片付け自宅で処理してください。道路や公園など、公共の場所を汚さないようにしましょう。

・ねこは専用のトイレを用意し、決まった場所でさせましょう。

●放し飼いはやめましょう。

・放し飼いをすると、人にかみついたり、物を壊してしまったりという危険性があり、みんなの迷惑となります。また、犬にとっても、

交通事故など危険がいっぱいです。絶対にやめましょう。

・家の中やサークルで飼っている犬でも、カミナリや花火など大きな音がしたとき、驚いて外に飛び出すことがありますので注意しましょう。

・散歩の時はリード(引き綱)を付けましょう。

・ねこは、ご近所へのふん尿等の被害防止のほか、交通事故や感染症の危険から守るためにも、屋内飼育に努めましょう。

●『鳴き声』、『におい』、『こう傷事故』に注意しましょう。

・鳴き声が近所の迷惑にならないよう、しつけをしましょう。

・飼っている場所、その周辺を常に清潔にすることを心がけましょう。

・飼い犬が人に危害(人にかみつく等)を加えた場合は、届出が必要です。

【すべての方へ】

●犬・ねこにエサだけ与えることはやめましょう。

・飼うなら責任を持って、他人に迷惑をかけないように正しく飼いましょう。

ごみの減量化にご協力ください

～分ければ資源 捨てればごみ～

平成23年度に国分寺地区・南河内地区の家庭から出た可燃ごみの内訳を調査した結果、資源化できるものが24%（およそ1,100トン）含まれていることが判明しました。

ごみの減量は、環境への負荷が少ない循環型社会を目指すうえでとても大切なことです。さらに分別の徹底による減量化を進め、経費削減にご協力をお願いします。

【資源化可能性調査結果】

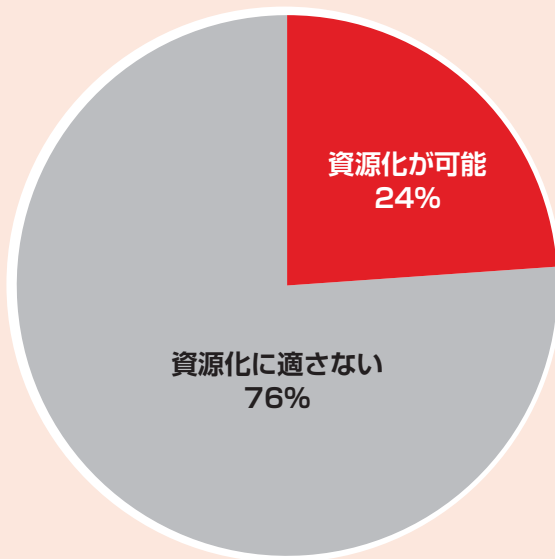

燃えるごみ内の資源化可能物割合

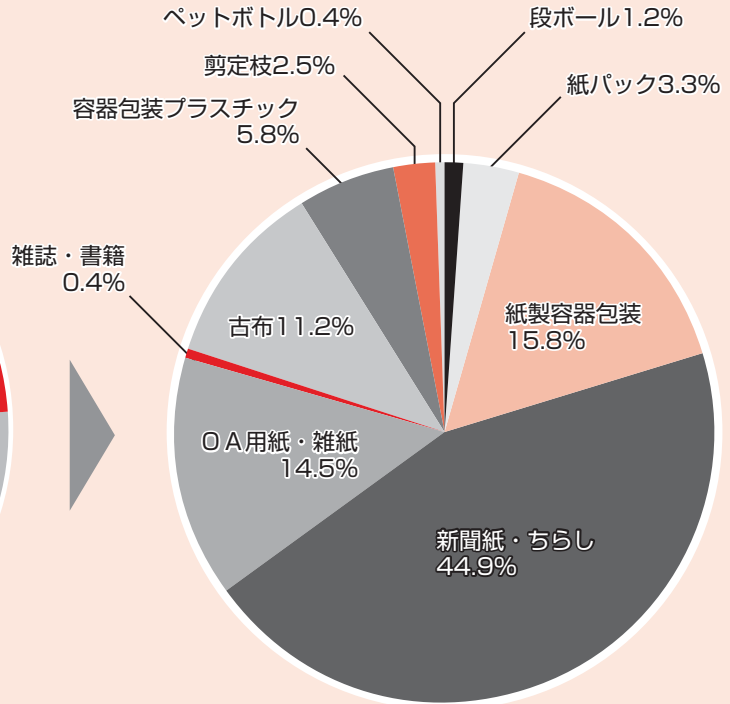

資源化可能物内の内訳

ごみを出す時はルールを守って！

○きちんと分別し、決められた分け方で出してください。

(分別方法のほか、出し方や出す日が違うと、左のようなシールが貼られます)

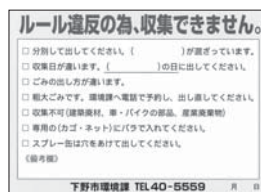

○カレンダーで収集日を確認してください。

○朝8時までに、決められた場所に出してください。(収集が終わったあとに出した場合、ごみはステーションに残ってしまいますので、ご注意ください。)

○自分の出したごみが収集されなかった時は、持ち帰り、分け方・出し方を再度確認して出し直してください。

○清潔なステーション管理にご協力ください。

不用品リサイクル情報

市では、リサイクル社会の構築とごみ減量化のため、不用品リサイクルの情報提供をしています。あなたの『譲ります』『譲ってください』『情報をお受けしています』ので、希望される方は環境課までご連絡ください。(譲ります)

・キッチンスケール・パソコンソフト筆まめ・ビデオカセットレコーダー・ビデオデッキ・「ADREAM OF ARABIA」(ペリダダンス公演のビデオテープ)・マットレス(シングル)・国分寺東小体操着・ひな人形(アゲ飾り)・食卓用赤ちゃん椅子・ペーパー筆筒・宇都宮女子高校制服(160cmイーストボーイ)・ロデオボーイ・オルガン(ヤマハ製)・猫用トイレ・組み立て式ベッド・テーブル&椅子セット(折りたたみ式)・スクール水着(女児用・紺・140cm・150cm)・リフレスイミングスクール用ビルのリュック・リフレスイミングスクール水着(女児・Sサイズ・160cm用)・学習机(椅子・本棚つき)・ガラス戸の棚・南河内二中男子ブレザー(S・南河内二中男子ズボン(ウエスト70センチH)・高校男子詰り襟(黒)上下(170cmA)(譲ってください)

・石橋中学校男子ブレザー(LまたはLL)・国学院栃木高等学校体操着(女性用)・車いす用スロープ・南河内第二中学校制服(男子用・LかM)・自転車(16インチ)・女子用スキーウェア(150cm)・鉄棒・剣道具・スキーウェア(女子用・100cm、男子用・80cm、男性用、女性用)・デジタルビデオカメラ(ミニDVテープ対応)・ラッシュガード(120cm、130cm)・国分寺東小学校の体操着、水着一式(男女両方、120cm、130cm)・マコート・女児服(90cm)・夏服・男児服(90cm)・夏服・男児服(80cm)・冬服・女子スキーウェア(120cm)・そば打ち用鉢(8寸以上)・そば切り包丁・自転車・自転車(26インチ、シルバー)・全自動洗濯機・第二愛泉幼稚園制服一式(特に体操着)・男児用110cm以上・スノーブーツ(男女両方、19cm、20cm)・スノーウェア上下(女児・120cm)

※市ホームページにてリサイクル情報の確認や登録ができますので、ご利用ください。

国民年金 だより

問い合わせ先
市民課 ☎(40)5556
栃木年金事務所
☎0282(22)6074、4134

学生納付特例のご案内

20歳以上の方は、学生であっても国民年金に加入しなければなりません。

しかし、学生の方は一般的に所得が少ないため、本人の所得が一定以下の場合、国民年金保険料の納付が猶予される「学生納付特例制度」があります。

◆対象となる方

学校教育法に規定する大学（大学院）、短期大学、高等学校、高等専門学校、専修学校、及び各種学校（修業年限1年以上である課程）、一部の海外大学の日本分校に在学する方です。なお、夜間・定時制課程や通信制課程を含みます。（一部対象外の学校があります。）

◆承認期間と更新手続き

学生納付特例の承認期間は4月から翌年3月までとなりますが、次の年度も在学予定である場合、3月下旬にはがき形式の更新用の申請書を送付されますので、引き続き同一の学校に在学する場合は必要事項を記入のうえご返送ください。

なお、申請書を紛失した場合は市役所市民課各窓口で学生証の写しまたは在学証明書（原本）を持参のうえ申請をお願いします。

◆申請受付時期について

平成26年度分（平成26年4月分～平成27年3月分）の学生納付特例の受付は、平成26年4月1日（火）から開始します。

◆将来の年金額を増やすために

承認された期間は老齢基礎年金を受け取るために必要な期間に算入されませんが、年金額には反映されません。

就職などで収入が得られるようになった場合は、将来受け取る年金を増額するため、10年以内であれば保険料を納める事ができる「追納制度」を利用されることをお勧めします。

ただし、承認を受けた年度の翌年度から起算して3年度目以降は、当時の保険料に一定の金額が加算されます。

国民年金保険料の 免除申請の対象期間が 拡大されます！

◆過去2年間に国民年金保険料の未納期間がある方へ

国民年金は、所得が少ない時や失業等により保険料を納付することが経済的に困難な場合、保険料の免除を申請することができます。

平成26年4月からは、過去2年1か月分の免除申請ができるようになります。

○これまでは、過去分の国民年金保険料の免除（※）が受けられる期間は、申請の直前の7月（学生納付特例は直前の4月）までの1年以内でした。

○平成26年4月からは、申請時点の2年1か月前の月分まで申請できるようになります。

※免除とは、全額免除、一部免除（3/4、半額、1/4）、若年者納付猶予、学生納付特例のことです。

◆失業などの特例免除の対象期間も拡大されます

○災害・失業などを理由とした免除（特例免除といえます）は、これまで、申請時点の年度または前年度に災害・失業などの理由があることが条件となっていました。

○平成26年4月からは、災害・失業などの前月から災害・失業などがあった年の翌々年6月までの期間について、特例免除の申請ができるようになります。（平成26年3月以前にあった災害・失業も対象となりますが、過去分の審査対象期間は、2年1か月前までです）

◆ご注意ください

○2年1か月前の月分まで免除申請をすることができますが、申請が遅れると万一の際に障害年金などを受け取れない場合や、失業などの特例免除が受けられない場合がありますので、すみやかに申請してください。

○申請期間に対応する前年所得に基づき、審査を行いますので、免除が承認されない場合があります。

なお、全額免除と一部免除は配偶者および世帯主、若年者納付猶予は配偶者についても所得審査を行います。配偶者や世帯主が失業などに該当する場合も免除を受けられる場合があります。

各種手続きについて不明な点がございましたら、年金事務所または市民課にお問い合わせください。

保 健
便 り

ヘルスイノベーション

HealthInformation

お知らせ

献血に

ご協力ください

日時 3月12日(水)

午前9時30分～正午

午後1時～4時

会場 国分寺公民館

献血方法	成分献血		全血献血	
	血漿成分 献血	血小板 成分献血	200mL 献血	400mL 献血
献血量	600mL以下	400mL以下	200mL	400mL
年齢	18歳～69歳	男性:18～69歳 女性:18～54歳	16歳～69歳	男性:17～69歳 女性:18～69歳
体重	男性45kg以上・女性40kg以上			男女とも 50kg以上

※65歳以上の方は、60～64歳までの間に献血経験のある方に限ります。

妊娠サポート事業

について

市では、次の治療について助成金を交付しています。

○人工授精(A-IH)

一年度助成額上限5万円

○特定不妊治療(体外受精・顕微授精)

治療1回の助成上限10万円

■助成対象者 法律上の婚姻をしている夫婦で次の全てに該当する方。

①下野市に1年以上住所を有する方

②市税の滞納がない方

③医療保険に加入している方

■最近の不妊治療について

女性の卵子は加齢に伴い数が減少し、また染色体異常率の増加などにより、質が低下するため、妊娠に係るリスクが増加してしまいます。

不妊でない夫婦の場合、1か月で妊娠できる割合は約20%です。しかし、1回の不妊治療における女性の生産分婉率は加齢に伴い減少し、30歳で19・9%、35歳で16・3%、40歳で7・7%、45歳で0・6%と減少します。

女性の年齢が高くなると

子宮筋腫や子宮内膜症、妊婦高血圧症候群といった産科合併症が増加します。また、周産期死亡率も、おおよそ42歳以上で急増してしまいます。

また、女性だけではなく、男性も加齢に伴い流産率が上昇する、妊娠に至るまでの期間が長くなると言われています。

思春期等における無理なダイエットにも注意が必要です。ダイエット者の48%に月経異常が現れています。回復には1年から10年以上かかると言われていています。そのうち、15%の方が永久不妊となることもあります。

■栃木県不妊専門相談センター

栃木県不妊専門相談センターでは、不妊に関する悩みや相談などに、専門の助産師や医師が対応しています。

☎028(665)8099

✉funin@part.jp

○日時:毎週火曜日～土曜日(午前10時～午後0時30分、午後1時30分～4時)

○相談員:助産師、産婦人科医師、男性不妊専門医(泌尿器科医師)

○場所:パーティとちぎ男女共同参画センター

■子ども予防接種週間

3月1日(土)～7日(金)

4月からの入園・入学に備えて必要な予防接種を済ませ、病気を未然に防ぎましょう。

※接種希望者は事前に予約してください。

■予防接種実施医療機関

・石橋総合病院

☎(53)1134

・海老原医院 ☎(44)0163

・大栗内科 ☎(53)5850

・岡田医院 ☎(44)0021

・角田内科医院

問い合わせ先
健康増進課 ☎(52)1116

問い合わせ先
健康増進課 ☎(52)1116

問い合わせ先
健康増進課 ☎(52)1116

問い合わせ先
健康増進課 ☎(52)1116

問い合わせ先
健康増進課 ☎(52)1116

問い合わせ先
健康増進課 ☎(52)1116

問い合わせ先
健康増進課 ☎(52)1116

問い合わせ先
健康増進課 ☎(52)1116

問い合わせ先
健康増進課 ☎(52)1116

問い合わせ先
健康増進課 ☎(52)1116

問い合わせ先
健康増進課 ☎(52)1116

問い合わせ先
健康増進課 ☎(52)1116

相 談

「人間の健康相談」

ストレス社会と言われる現代社会では、「こころの健康」が大きな社会問題としてクローズアップされています。

「眠れない、食欲が落ちた、体や頭が重い」など、誰にも相談できずにつらい思いをしている方はいませんか？

市では、精神科医が対応する「こころの健康相談」を実施します。相談することで、今のつらさが少しでも軽くなればと思います。ぜひ、ご利用ください。

■日程 3月18日(火)
午後2時～4時

■場所 保健福祉センター
きらら館

■相談員 精神科医

■料金 無料

※予約制となりますので、相談日の一週間前までにご連絡をお願いします。

※相談日以外でも随時保健師が相談をお受けします。

■申し込み・問い合わせ先

健康増進課 ☎(52)11116

教室・講座

「メタボ予防教室」

メタボ予防の秘訣は、自分の体を知ることから、そして無理のない食生活や運動習慣を続けることです。今度こそはやせたいと思っている方、昨年の健診結果が少し高めだった方、ぜひ、教室に参加して一緒にメタボ予防に取り組みませんか？ご家族・お友達も参加も可能です。お誘いのうえお申し込みください！

■日時 3月24日(月)
午前10時30分～午後1時30分(開始15分前から受付)

■場所 ゆうゆう館大ホール

■内容

- ① 打倒メタボ！メタボについて学ぼう
- ② ヘルシー食の試食
- ③ 自分の食事を見直そう！食事に關する耳寄り情報をお伝えします
- ④ 味噌汁に含まれる塩分について

■申し込み・問い合わせ先

健康増進課 ☎(52)11116

ある 歩くらす
健康ウォーキング教室

健康運動指導士による効果的なウォーキング方法を学びます。

■日時 3月18日(火)
午前9時45分～11時30分(開始15分前から受付)

■場所 きらら館 検診室

■対象者 下野市民で健康診断を受診した方

■定員 30名

■内容 血圧測定、ウォーキングについての講話、ストレッチ・ウォーキングの実践(室内・屋外。ただし、雨天時は室内のみ。)

■参加費 無料

■持ち物 運動可能な服装、タオル、運動靴、水分(水またはお茶)

■申し込み締切 3月11日(火)

※高血圧、関節に痛みのある等で運動に制限のある方はご相談ください。

■申し込み・問い合わせ先

健康増進課 ☎(52)11116

「みそ汁塩分測定会 おうちのみそ汁 計ってみそ！」

まず1gの減塩を目指して、ご家庭の味噌汁にどれくらい塩分が含まれているか測定してみませんか？

■日時 3月11日(火)
きらら館研修室

受付：午前9時30分～11時

■場所 きらら館 研修室

■定員 10名(先着順)

※前日までに申し込みください

■費用 無料

■持ち物 味噌汁またはスープ(100cc以上をタッパーや袋に入れてお持ちください)

■申し込み・問い合わせ先

健康増進課 ☎(52)11116

保健メモ 3月号 3月16日→4月15日

月日	受付時間	内容	対象者	場所
3月17日(月)	13:00～14:00	9か月児健診	平成25年5月生まれ	☎
3月19日(水)	9:45～10:00	ポピーくらぶ	育児相談：0歳～就学前のお子さん リトミック：1歳6か月～就園前のお子さん	☎
3月25日(火)	13:00～14:00	4か月児健診	平成25年11月生まれ	☎
3月26日(水)	9:45～10:00	赤ちゃん広場	平成25年12月生まれ	☎
4月8日(火)	13:00～14:00	3歳児健診	平成23年1月生まれ	☎
4月14日(月)	13:00～14:00	9か月児健診	平成25年6月生まれ	☎
4月15日(火)	13:00～14:00	1歳6か月児健診	平成24年9月生まれ	☎

場所：☎・・・ゆうゆう館

医療コラム
国保でわかる！健康安心！

獨協医科大学 種市 ひろみ



獨協医科大学看護学部で在宅看護学の講師をし、また下野市の医療費データを基に市民の健康状況や疾病状況について、調査・分析を行っています。

医療費データから考える？

さて、連載の第2回目になります。今回は、国民健康保険（以下、「国保」）に加入されている方のデータを基に、皆さんの病院受診についてお話しします。

下野市にお住まいの皆さんが加入されている健康保険は様々ですが、約1万5千人が国保加入者です。自営業や農業をされている方、あるいは退職された方などとそのご家族が加入しています。下野市の人口が約6万人ですから、4人に1人が国保で病院受診されていることとなります。国保加入者の中には「健康だから病院なんか行かなくても大丈夫」という方がいる一方で、いくつかの病気を抱えて病院との付き合いが欠かせない方もいます。実際にデータを見てみると、ほとんどの方が1年に1回以上どこかの病院を

受診しています。

そして不思議なことに、被保険者数以上に受診者数が多いという事実です。そのからくりは、国保の仕組みにあります。国保へ加入する人もいれば、反対に脱退する人もいます。

ある月に、国保加入者が病院を受診して、その後、月の途中で国保を抜けるようなことがあると、受診者1人と数えますが、被保険者数にはカウントされません。被保険者数は、統計上、月末時点で把握した国保加入者の総数を表します。つまり、下野市の国保被保険者数は増えずに、受診者数が増えることとなります。このような理由から受診者数が多い訳ですが、難しい話はさておいて、外来受診される方が多いという事実は変わりません。

例えば：

高血圧、糖尿病、脳梗塞

や脳出血といった脳血管疾患、悪性新生物（がん）と

診断されている方の外来受診の状況を下の図で見ると、50歳代に入ってから急に受診するようになっていきます。人は年齢を重ねるごとに、いろいろと調子が悪くなるものです。例えば、ご近所さんに聞けば「私、高血圧の薬飲み始めたのよ」「あなたも、私も同じよ」と、きつとなるはずです。データから、国保加入者のうち少なくとも5千人が高血圧の治療を受けていることがわかっていきます。

高血圧と診断されたら！

高血圧と診断されても、きちんと毎日の食事を工夫して、適度な運動、体重管理、そしてちゃんとお薬を飲むことで、充実した日々が送れます。他の病気も予防や早期発見が大切です。健康だと思っても、気が付かないうちに病気が忍び

下野市の国民健康保険加入者の年代による疾患別外来受診者数

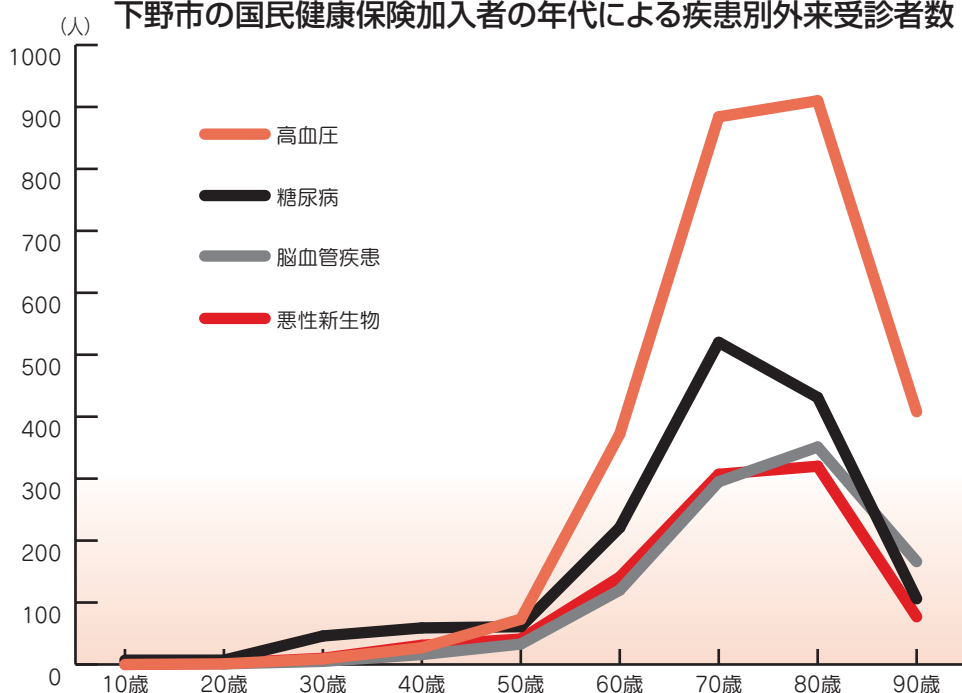

（平成22年度診療報酬明細書を基に作成）

50歳を超えたら要注意！

寄ってきます。自分だけは大丈夫なんて思わず、50歳前の健康な時とは違う自分の体のサインを見逃さないためにも健康診査を受けてください。



Let's SPORTS

走り初め! 第8回天平マラソン 大会(通算40回)開催



1月13日、「天平マラソン大会」が開催されました。約2,000人のランナーが下野路を駆け抜けました。

大会入賞者

(下野市在住者 敬称略)

● ハーフマラソン 40歳以上 (女子)
第5位 横井里子

● 5 km 高校生以上 (女子)
第1位 大塚愛理

第5位 福永真弓

● 5 km 中学生男子

第1位 川俣陽平

第6位 慶留間芳基

● 5 km 中学生女子

第4位 大越美波

第5位 松下晴香

第6位 池まなみ

● 10 km 高校生以上 39歳以下 (男子)

第3位 岩松雅文

第5位 篠原寛明

● 10 km 高校生以上 39歳以下 (女子)

第2位 上田美代子

● 1 km 親子ペア (小学1〜2年生とその父親)

第4位 海老原正人

第1位 福永真弓・康介

第5位 竹井京子・翔哉

● 1 km 親子ペア (小学1〜2年生とその母親)

第1位 福永真弓・廉

第5位 竹井京子・翔哉



● 2 km 小学生男子 (3・4年生)

第3位 島崎勝也

● 2 km 小学生女子 (3・4年生)

第5位 福永琉妃

第6位 雨宮芽久美

● 3 km 小学生女子 (5・6年生)

第6位 青木愛佳

※入賞者の皆様、おめでとうございました。

● 第9回下野市シングルステニス大会参加者募集

主催 下野市テニス協会

日時 4月6日(日)

午前8時30分集合

※予備日13日

種目

① 一般男子シングルス

② 壮年男子シングルス(45歳以上)(昭和44年12月31日以前に出生の者)

③ 女子シングルス

※全種目市代表選手選考対象

● 試合方法

8ゲームマッチタイプ

リーグ(セミノーアドバンテージ方式)

※ゲーム数は変更の場合あり。セルフジャッジとする。

● 会場

国分寺運動公園

大松山運動公園

● 参加資格 下野市在住、在勤、在学者

● 参加料 1,500円

● 受付期間 3月17日(月)〜28日(金)

● 申し込み先 下野市スポーツ交流館

● その他 ドローは下野市テニス協会ホームページで4月1日以降に確認できます。

http://homepage2.nifty.com/SCTA/

● 問い合わせ先 テニス協会 井上

090(1467)0265

■ ■ ■ ■ ■
**下野市スポーツ推進事業
 キンポールスポーツ
 サンデー開催のお知らせ**

広く市民の皆様へキンポールスポーツを普及するために年間全10回日曜日に誰もが参加できるキンポールスポーツサンデーを開催します。
 また、平成26年度は会場をローテーションして実施する予定です。

■主催 下野市スポーツ推進委員会

■日程及び会場

午前9時30分～11時30分

●練習会（フリー参加）

- ① 4月27日(日) 南河内体育センター
- ② 5月11日(日) 国分寺B&G 海洋センター
- ③ 7月6日(日) 南河内体育センター
- ④ 8月3日(日) 国分寺B&G 海洋センター
- ⑤ 11月30日(日) 石橋体育センター
- ⑥ 1月18日(日) 南河内体育センター
- ⑦ 2月1日(日) 国分寺B&G 海洋センター

●認定講習会（資格認定）

⑧ 6月1日(日)

石橋体育センター

※キンポールスポーツ

リーダー&マスター認定講習会

●市民体育祭（自治会対抗）

⑨ 9月7日(日)

石橋体育センター・南河内体育センター・国分寺B&G 海洋センター

※市民体育祭キンポールスポーツ大会

●交流大会（オープン大会）

⑩ 3月8日(日)

石橋体育センター

※下野オープンキンポールスポーツ大会2015

■内容

●①～⑦練習会兼講習会

●⑧普及指導者と指導者育成指導者の認定

●⑨自治会対抗による大会

●⑩全国から出場者を募る交流大会

■参加対象

●①～⑦、⑩小学生以上

●⑧高校生以上

●⑨中学生以上

●⑩チーム参加料

■参加料等

●①～⑦、⑨無料

●⑧参加料+資格認定料

●⑩チーム参加料

■申し込み

●①～⑦申込不要（当日受付）

●⑧、⑩要事前申込

●⑨各自治会体育部長か自治会長にご相談ください。

■その他

●キンポールスポーツ関連の催事については、広報しもつけまたは市ホームページ等で随時お知らせしていきます。

また、出張指導も実施します。

また、出張指導も実施します。

また、出張指導も実施します。

また、出張指導も実施します。

また、出張指導も実施します。

また、出張指導も実施します。

また、出張指導も実施します。

また、出張指導も実施します。

また、出張指導も実施します。

また、出張指導も実施します。

また、出張指導も実施します。

また、出張指導も実施します。

また、出張指導も実施します。

また、出張指導も実施します。

また、出張指導も実施します。

また、出張指導も実施します。

また、出張指導も実施します。

また、出張指導も実施します。

また、出張指導も実施します。

また、出張指導も実施します。

また、出張指導も実施します。

また、出張指導も実施します。

また、出張指導も実施します。

また、出張指導も実施します。

また、出張指導も実施します。

また、出張指導も実施します。

また、出張指導も実施します。

■ ■ ■ ■ ■
**第8回下野市長杯
 小学生柔道大会
 開催される**

市長杯小学生柔道大会が、12月22日南河内体育センターで開催されました。南河内柔道部・国分寺柔道会・石橋柔道会ほか4道場で稽古している小学生68名が熱戦を繰り上げました。
 各柔道部で部員を募集中！
 南河内柔道部…
 古谷 ☎(48) 1129
 国分寺柔道会…
 荒井 ☎(44) 9799
 石橋柔道会…
 斎藤 ☎(53) 8577

●団体戦結果（市内団体）
 準優勝 国分寺柔道会
 第3位 南河内柔道部
 ●個人戦結果（市内者 敬称略）

〔幼児〕
 優勝 近藤壮秀（国）
 準優勝 谷田貝有菜（南）
 第3位 八木澤心春（石）

〔1年軽量〕
 優勝 大橋諒士（国）
 準優勝 谷田貝優樹（南）
 第3位 吉田龍信（石）

〔1年重量〕
 優勝 岩崎吏南（国）
 準優勝 倉井勝央（石）
 第3位 川越愛留（国）
 岩崎妃南（国）

〔2年〕

優勝 大橋祐虎（国）

準優勝 狩野竜也（国）

第3位 渡辺鈴菜（石）

〔3年〕

優勝 手塚涼太（国）

準優勝 野澤美祐希（国）

第3位 岩崎羽南（国）

〔4年〕

第3位 大橋杏奈（石）

〔5年軽量〕

優勝 福島千寛（南）

第3位 小川翔矢（南）

〔5年重量〕

第3位 甲野藤尚樹（国）

倉井秀陸（石）

〔6年軽量〕

優勝 小林大紀（国）

準優勝 角田駿哉（南）

優勝 手塚晴希（国）



しもつけクイズ 問1

道の駅しもつけのイメージキャラクター「カンピくた」の誕生日は？
 ① 1月10日 ② 2月11日 ③ 3月26日

■南河内サッカースポーツ少年団U10クラス優勝!

12月7・8日、別処山公園において第19回南河内マクドナルドカップ少年サッカー大会が行われました。32チームが参加する中、激闘を勝ち抜き南河内サッカーが優勝しました。おめでとうございます。



■下野市ゴルフ協会主催 春季ゴルフ大会開催

■日程 3月27日(木) 午前8時～ スタート

■会場 新宇都宮カントリークラブ(芳賀郡市貝町大谷津1180)

■プレー代 6,000円(昼食・1ドリンク・パーティー込み)

■参加費 2,000円(賞品代)

■募集 150名

■参加資格 下野市在住、在勤及び市民の紹介者

■申し込み・問い合わせ先 フラワーヒルゴルフクラブ ☎(44)4433

※3月17日(月)までに参加費を添えてお申し込みください。



■ジュニアゴルフ体験会開催

■内容 1ホール貸し切りでスナッグゴルフとゴルフの練習を行います

■日程 4月1日(火)

受付 午前9時～ 終了 午後1時30分

■会場 ケントスゴルフクラブ(宇都宮市新里町乙1037)

■募集 10名

※保護者の同伴可(人数を事前にご連絡ください。)

■参加料 子ども 1,000円

※保護者が練習をする場合は2,000円

■対象 下野市及び近郊在住の幼稚園児～中学生

※未経験者でも、クラブが無くても参加できます

■申し込み・問い合わせ先 フラワーヒルゴルフクラブ ☎(44)4433

■『ゴルフアーズ ナイト』開催

効果的な練習方法について話し合います。

■日程 3月21日(金)より 毎月第3金曜日 開催

受付 午後6時30分～ 開講 午後7時～9時

■会場 フラワーヒルゴルフクラブ

1階特設会場(下野市国分寺1380)

■募集 20名

■参加料 無料

■対象 下野市在住・在勤及び市民の紹介者

■申し込み・問い合わせ先 フラワーヒルゴルフクラブ ☎(44)4433

■一本松ソフトテニス全国大会出場

11月24日に日光市で開催された、「全国小学生ソフトテニス大会県予選会」で、一本松ソフトテニスクラブから県内クラブ最多の9名が栃木県代表選手となり、

3月29日から千葉県白子町で開催される「第13回全国小学生ソフトテニス大会」に出場することになりました。(敬称略)

■6年生男子シングルス 第1位 林 崇雅

■高学年男子ダブルス 第2位 坂寄友紀

第3位 小野崎夢真 齊藤健斗

■高学年女子ダブルス 第1位 大橋琉那

第3位 三好夏未

■低学年ダブルス 第3位 木下 碧

老沼奏美

ただ今、小学生会員募集中

■問い合わせ先

クラブ代表 増山義一 ☎090(3471)1841



**総合型地域スポーツクラブ
会員募集のご案内**

下野市内で活動している3つの「総合型地域スポーツクラブ」についてご案内します。

運動が好きな方はもちろん、運動を始めるきっかけづくりとしても最適なスポーツ団体です。

この機会にぜひ入会してみたいかがでしょうか。

総合型地域スポーツクラブってどんなクラブなの？

■地域に根ざした

総合型地域スポーツクラブとは、多世代が一緒にあって、さまざまな種類のスポーツを楽しむことをテーマに活動している地域に根ざしたスポーツクラブです。

■みんなが主役

「いつでも・どこでも・だれとでも・いつまでも」をモットーにスポーツができるようなクラブづくりをその地域に住むみなさんが自ら主役となり、自主運営していくみんなのスポーツクラブです。

**グリムの里スポーツクラブ会員募集！
（総合型地域スポーツクラブ・石橋地区）**

グリムの里スポーツクラブでは、「いつでも・どこでも・だれとでも」をキャッチフレーズに随時会員を募集しています。現在、約500名の会員により各種スポーツクラブ活動やイベントが行われています。

また、シニアスポーツクラブ（40歳以上）やキッズスクール（小学3年生から6年生）での事業も実施しております。

ぜひ、気軽にスポーツやレクリエーションを楽しめるグリムの里スポーツクラブに入会し、心地よい汗を流してみませんか！

■クラブ年会費

1,000円

※保険料、各クラブ会費等の経費が別途かかります。

■実施予定の教室

▼シニアスポーツ教室

▼キッズ教室

※詳細内容は未定です。

■活動しているクラブ種目

▼グラウンドゴルフ ▼ソフト

トバレーボール ▼バドミントン ▼テニス ▼ソフトテニ

ス ▼卓球 ▼ラージボール卓

球 ▼バタンク ▼ゲートボー

ル ▼バウンドテニス ▼ター

ゲットバードゴルフ ▼バス

ケットボール ▼ティーパー

ル ▼エアロビクス ▼スポー

ツ輪投げ ▼パークゴルフ ▼

カローリング

興味のあるスポーツ等がありましたら、お問い合わせください。

■申し込み・問い合わせ先

スポーツ交流館内事務局

☎(52)1182

担当：黒川

**総合型地域スポーツクラブ
NPO法人「夢くらぶ
国分寺」会員募集**

今年も地域の皆さまに色々なスポーツを楽しんでいただけるように、ニーズを取り込み新たなスポーツ教室を加えて平成26年度のクラブ会員募集を行います。

■対象

平成26年度に新規に会員登録を希望される方

※平成25年度発行の会員証をお持ちの会員は別途ご案内の更新手続きを行ってください。

■申し込み方法

国分寺B&G海洋センターにある「会員登録申込書」に「年会費」と「保険料」を添えて事務局に提出してください。

※一部の事業を除き、3月12日から先着順で定員まで受け付けます。

◆申込初日に定員を超過するような場合は、初日分の申し込みに限って抽選とします。

■申し込み・問い合わせ先

B&G海洋センター内事務局

☎(44)0849

※火・水・木曜日

午前8時30分～午後5時15分



■年会費・スポーツ保険

条件	年会費	スポーツ安全保険料
中学生以下	1,000円	800円/年
成人	3,000円	1,850円/年
65歳以上のシニア	2,000円	1,000円/年
ファミリー(同居の家族)	7,000円	上記による
10名以上の団体	20%OFF	個別相談

※中学生以下は原則としてスポーツ安全保険加入が必要です。

※高校生以上はクライミングとカヌー教室のみ保険加入が必要ですが、それ以外の教室は任意加入です。

※スポーツ教室に参加する場合は参加費が必要になります。

平成24年度の下野市の出生数は何人でしょうか?
①5221人 ②10211人 ③20211人

NPO法人 夢くらぶ国分寺

■平成26年度実施予定のスポーツ教室

No.	事業項目	基本曜日	基本時間	会場	募集対象	参加費		定員
						会員	会員外	
1	国分寺キッズクラブ	土・日曜日	9:30～11:30	国分寺運動公園 B&G 海洋センター他	小学2～6年生	11,000円/17回 (旅費自己負担)		42
2	Jr. ソフトテニス教室	毎週土曜日	13:00～15:00	国分寺テニスコート	小学3～6年生	1,000円/月	500円/回	35
3	同上(3ヶ月補習教室)	限定土曜日	15:10～17:00	国分寺テニスコート	小学5～6年生	3,000円/3ヶ月	500円/回	12
4	一般ソフトテニス教室 (STAC)	毎週土曜日	15:30～17:30	国分寺テニスコート	限定中学生 一般成人	学生: 500円/月 一般:1,000円/月		20
5	キッズサッカー教室	土曜日	8:30～10:00	南河内東体育館	3歳～幼児			25
6	小学サッカー火曜教室	火曜日	18:30～20:30	みのわ古城公園 (雨天時) 南河内東体育館	小学2～6年生	1,500円/月 (照明自己負担)	1,000円/回 (照明自己負担)	25
7	低学年サッカー土曜教室	土曜日	17:00～19:00		小学1～3年生			25
8	高学年サッカー土曜教室	土曜日	18:30～20:30		小学4～6年生			25
9	女子サッカー教室	月曜日	18:30～20:30		小学～中学生			25
10	フットサル教室	木曜日	19:30～21:30	南河内東体育館	中学生以上	1,500円/月	1,000円/回	20
11	親子体操教室 未就園児親子体操	限定月曜日 (3シリーズ)	10:00～11:30	B&G 海洋センター	2歳～未就園児	3,600円/8回	4,000円/8回	20組
12	キッズワールド 就園児親子体操	月曜日 月3回	14:45～15:45	B&G 海洋センター	3歳～就園児	1,800円/月	1,000円/回	20組
13	Jr. クライミング教室	限定土曜日 (春・秋)	9:30～12:30	国分寺運動公園 クライミングウォール	小学2～6年生	500円/5回	1,500円/5回	30
14	一般クライミング教室		13:30～15:30		中学生以上		中学1,500円/5回 成人2,000円/5回	15
15	エアロビ& ストレッチエクササイズ	月曜日 月2回	19:30～20:30	東方台地コミュニティ 友愛館	制約なし	500円/回	1000円/回	25
16	気功&太極拳教室	火曜日 月2回	14:00～15:30	B&G 海洋センター	制約なし	500円/回	1000円/回	25
17	ヒップホップダンスB教室	土曜日 月2回	17:05～18:05	東方台地コミュニティ 友愛館	小学2～6年生	1,000円/月	1,000円/回	20
18	ヒップホップダンスR教室		18:20～19:20					20
19	ヒップホップダンスS教室		19:35～20:35					小学～中学生
20	カローリング スポーツ教室	金曜日 毎月1回	13:30～15:30	B&G 海洋センター	制約なし	100円/回	300円/回	20
21	カヌー体験教室	限定金曜	18:45～20:45	B&G 海洋センター プール	小学5年生以上	3,000円/6回	4,000円/6回	10
22	キンボールスポーツ教室	水曜日 月2回	18:30～20:30	国分寺小体育館	小学2～6年生	700円/月	500円/回	20
23	Jr. 女子ソフトボール教室	土・日・祝	9:30～12:00	柴南公園グラウンド	小学生	2,000円/月		20
24	Jr. バレーボール教室	毎週木曜日	19:00～21:00	国分寺小体育館	小学2～6年生	1,500円/月	1,000円/回	20
25	夏ハイキング	日曜日	7:00～18:00	県内外	小学生以上	200円/回 (経費自己負担)	700円/回 (経費自己負担)	25
26	四季ウォーキング	日曜日	7:00～18:00	県内外	小学生以上	200円/回 (経費自己負担)	700円/回 (経費自己負担)	25
27	スポーツフェスティバル	6月日曜	10:00～13:00	国分寺運動公園	制約なし	無料	無料	—

◆競技系教室には他のクラブ会員は参加できません。

■総合型地域スポーツクラブ ■元氣ワイワイ・スポーツ ■クラブ南河内会員募集

いつでも、どこでも、いつまでも、より多くの人が生涯を通じてスポーツを楽しめる地域コミュニティとして、「元氣ワイワイ・スポーツクラブ南河内」の平成26年会員募集を開始します。会員になると下表に記載のスポーツ教室・各種イベントにどれでもいくつでも参加できます。

■対象

①平成26年度に新規会員登録を希望される方

②会員継続を希望される方

■申し込み方法

①新規登録を希望される方は南河内体育センターで、「会員登録申込書」に「年会費」と「保険料」を添えて申し込んでください。

②会員継続を希望される方は南河内体育センターで「年会費」を納入してください。「会員証」に年会費の納入印を押します。

■申し込み・問い合わせ先

南河内体育センター内事務局 ☎(48)5401

総合型地域スポーツクラブの最大の特徴である、いつでも・どこでも・いつまでも実践するために、年会費のみですべての教室に参加できるようにしています。地域の皆様に育てていただき、地域のためのクラブです。ぜひ一緒にスポーツを楽しみ、健康を維持しましょう。

■年会費・傷害保険

会員は、全員に保険加入していただきます。

会員種別	年会費	スポーツ安全保険
一般	4,400円	1,850円/年
シニア(65才以上)	4,400円	1,000円/年
ジュニアA(高校生)	3,400円	1,850円/年
ジュニアB(中学生以下)	3,400円	800円/年
ファミリー(同居3人以上)	10,000円	上記年齢に応じて
夫婦(ふたり)	8,000円	上記年齢に応じて

※ファミリー会員・夫婦会員の保険料は各年齢別の掛け金の合計となります。

■平成26年度実施予定の事業

No.	スポーツ教室の種類	開催曜日	時間	会場	募集対象
1	剣道	毎週火・金曜日 第2・4日曜日	19:30～21:30 18:30～20:30	第二中柔剣道場	小学1年生～一般
2	卓球(硬式とラージ)	毎週土曜日 (第5を除く)	13:00～15:00	南河内体育センター	小学3年生～一般
3	ミニバスケットボール	第2・4木曜日	19:00～21:00	薬師寺小体育館	小学3年生～中学3年生
4	バレーボール	毎週土曜日 (第5を除く)	10:30～12:30	南河内体育センター	小学2年生～中学3年生
5	バドミントン	第週月曜日 (第4を除く)	19:00～21:00	南河内体育センター	小学4年生～一般
6	ピラティス	第1・3金曜日	14:00～15:30	南河内公民館	年齢制限なし
7	シニアテニスサークル	第1・3日曜日 毎週水曜日	13:00～15:00 9:30～11:30	南河内テニスコート	原則として45歳以上の初心者・初級者(水曜は自主練習)
8	キッズクラブ	年間2回の特別企画		南河内体育センター	小学生
9	ニュースポーツクラブ	第4月曜日	19:00～21:00	南河内体育センター	小学1年生～一般
10	社交ダンス	第1・3火曜日	19:00～21:00	南河内公民館	年齢制限なし
11	足腰元氣アップ体操	第2・4木曜日	10:00～12:00	南河内体育センター	シニア(原則60歳以上)
12	フラダンス	第2・4金曜日	13:30～15:00	南河内東公民館	年齢制限なし
13	カローリング	第3水曜日	10:00～12:00	南河内体育センター	一般
14	ハイキング&登山	自然散策に良い時期に、花のきれいな山等(年3回)			小学4年生～一般
15	おためし教室	随時企画。親子体操、ランニング教室、スポーツ吹き矢教室など新規企画をお試しで			
16	各種イベント・講習会等	随時	ワイワイフェスティバルやスキーの集いなど各種イベントや講習会を開催		

※会員になると下表の1～13のすべての教室に追加負担無しで参加できます。

※14～16のハイキング等は別途参加費が必要です。

第8回下野市教育のつどいを盛大に開催しました

下野市の教育・文化・スポーツの振興を図るためのイベント「教育のつどい」が、1月25日国分寺公民館大ホールにおいて盛大に行われました。

教育委員会表彰では、文化活動やスポーツ活動で活躍された児童・生徒・一般の方に対する表彰と、中学生の善行篤行表彰、優れた教育を実践をしている優秀優良教員（エキスペルテ）表彰が行われ、永山委員長より表彰状が授与されました。

受賞者は次のとおりです。

■優秀優良者（受賞者名敬称略）

▼文化活動

・篠崎 菜花
（古山小4年・作文）

・本田 千尋
（古山小6年・ポスター）

・田口 昂征
（国分寺東小4年・囲碁6年・読書感想文）

・土屋 陽菜（国分寺東小6年・読書感想文）

・塚田 日南子（石橋中1年・読書感想文）

・阿久津 芽
（石橋中3年・ポスター）

・野口 蓮雅（南河内第二中3年・ポスター）

・中道 理仁（南河内第二中2年・英語スピーチ）

▼スポーツ活動

・大沼 舜
（緑小6年・サッカー）

・笹木 颯音
（石橋中3年・水泳）

・岡 奈古
（南河内第二中2年・水泳）

・石川智啓
（国分寺中2年・柔道）

・荒井 未空（国分寺中2年・柔道）

・須藤 輝姫
（国分寺中2年・柔道）

・江田 尋貴
（国分寺中3年・陸上）

・石橋中サッカー部（男子）

・加藤 大輝/加藤 優真

・多田 伊自/植竹 巧稀

・笠野 尚弥/小平 修也

・篠原 勇太/伊藤 豪祐

・田中 柁貴/齊藤 智

・小川 嘉己/徳田 真吾

・小川 稜太/生沼 健太

・中山 涼/古内 健太郎

・落合 拓也/有田 剛士

・高木 凱渡/楠奥 純平

・出口 航大/田中 友稀

・豊福 佑司/中田 賢吾

・伊澤 直哉
（南河内第二中 新体操部）

・木下 萌乃/菅谷 真生

・大橋 恵/坂入 友理愛

・坂入 香里/野沢 美友
（国分寺中柔道部（女子））

・坂本 学應
（作新学院高3年・卓球）

・米井 美波（栃木商業高3年・ハンドボール）

・石嶋 亮子（栃木商業高3年・ハンドボール）

■善行篤行者

・堀越 桃奈（石橋中3年）

・野口 寛生（石橋中3年）

・神戸 智行
（南河内中3年）

・後藤 圭祐
（南河内中3年）

・中村 花
（南河内第二中3年）

・高崎 真依
（南河内第二中3年）

・松野 将馬
（国分寺中3年）

・原田 千聡
（国分寺中3年）

■優秀優良教員（エキスペルテ教員賞）

・西村 圭子
（石橋小教諭）

・篠崎 勝彦
（古山小教諭）

・高橋 美恵子
（祇園小教諭）

・奥山 雄宏
（南河内中教諭）

・稲見 雄太
（南河内第二中教諭）

表彰に続いて、生徒が自分自身を見つめ、今まで以上に学校生活を楽しく、より良くしていくことを目標に、その取り組みを地域に発信していく「下野市子ども未来プロジェクト」の発表を行いました。



国分寺中学校の皆さん

記念講演は、若林英二氏（社会福祉法人はくつる会理事長・下野市名誉市民）をお迎えし、「人生125歳。生きてゆこうよ希望にもえて」を演題に、ご自身の戦争体験・旧国分寺町長時代の秘話・子ほめ条例など、人生経験に基づいた楽しくも貴重な話をしていただき、300名を超える市民の方が聞き入っていました。



若林英二氏

■問い合わせ先

教育総務課 ☎(52)1117

国際交流員ザブリーナ・リンの「コラム」

灰の水曜日 (Aschermittwoch)



節制の日々

イースターと関連する行事に「灰の水曜日」(Aschermittwoch)というものがあつた。キリストが復活する日から日曜日を除く40日前の水曜日がこれに当たります。今年の灰の水曜日は3月5日になります。灰の水曜日になると、ドイツの賑やかなカーニバルが終わって、復活祭までの静かな40日間の四旬節が始まります。

それはイエス・キリストが荒野で40日間の断食をしたという聖書の講話にちなんだものです。

四旬節の過ごし方(※1)は、信者それぞれによって違いますが、一般的には、肉や乳製品を食わず、お酒・お菓子などの嗜好品を控える断食をすることになります。私の家族はカトリック教徒ですが、そこまですごく断食しませんでした。しかし、卵を食わず、肉やお菓子の量を減らし、テレビやビデオゲームなどをやめるといった努力をしてみました。また、毎日食べ物があることは当たり前でなく、ありがたいことだと思えるようになりました。普段は毎週日曜日に教会に行きませんが、灰の水曜日には教会に行きま

した。特別な行事がありますから。

灰の水曜日

灰の水曜日、カトリック教徒は司祭から懺悔(自分の悪い行動や考えを悔い改めること)の印として、額に灰で十字を書いてもらいます。十字を書くのではなく、灰を頭の上に振りかける宗派もあるらしいです。

この灰の行事は、無常さを忘れないという戒めです。司祭から十字を書いてもらうときに、よく「あなたは灰から生まれて灰に戻る」と言われます。人間は永遠に生きるわけではないし、短い人生だからこそ、ちゃんと正しく生きなさいという意味が含まれています。この時期は自分のことだけでなく、他の方、特に困っている人々に寄付するようにも教えられるます。

灰の水曜日を使う灰は、前年の枝の主日(※2)と呼ばれる日のミサで使われた枝や低木を燃やして作られたものです。儀式で使う前に、司祭がミサで祝福します。灰の水曜日はカトリック教徒にとって重要な行事なので、ミサに行きたい人は休暇をもらえる可能性があります。また、学生の場合は特別休暇がもらえます。

(※1) 四旬節は基本的に節制の精神で自らを振り返る期間であるが、日曜日はイエスの復活を記念する喜びの日なので、四旬節の40日にはカウントされない。

厳格な断食の習慣は古代末期から中世にかけて確立したが、現在は肉などの特定の食べ物ではなく、自分の好きな食べ物や娯楽を節制するという形式に変わってきた。

(※2) 復活祭(イースター)一週間前の日曜日。イエス・キリストのエルサレム入城を民衆が木の枝を道に敷いて歓迎したことを記念する習慣。しゅろの主日、受難の主日ともいう。



©BotMultichillT, Brian May:Wikipedia

国際交流員リンの「カラム」
第22回

イースターが知りたい！
人気のイースター・エッグ・イベント

イースターはキリスト教最大のお祭りであり、ドイツ語でOstern(オースター)と言われます。イースターに関するもっとも有名な習慣にイースター・エッグがあります。これは、復活祭に、殻に鮮やかな彩色をし、美しい包装をしたゆで卵などを出す習慣です。ゆで卵の他に、生卵の殻も使います。絵の具で染めて、糸を付けて家の中に飾ります。

市教育委員会主催の第8回下野薬師寺跡史跡まつりにおいて、イースターエッグを作ります。みんなで作りましょう！お子さんはもちろん、大人の方でも大歓迎ですよ！

■日時 3月9日(日) 午前9時30分

■場所 下野薬師寺歴史館

ふるさと歴史の広場 ※雨天中止

(下野市薬師寺1636番地)

■参加費 無料(ただし、卵は1人2個まで。卵の数に限りがあるため、ご了承ください。)

■申し込み 不要(定員なし)

■問い合わせ先

下野市国際交流協会事務局

(生活安全課内) ☎(40)5555

(史跡まつりに関する問い合わせは

「下野薬師寺歴史館」(47)3121まで)

しもつけクイズ

問4

引っ越しをした時は、実際に住み始めてから何日以内に手続きをする必要があるか?
①8日以内 ②14日以内 ③特になし



語学講座のご案内

問い合わせ先
 生活安全課
 ☎(40)5555

下野市国際交流協会では、語学講座の受講生を募集します。いずれもネイティブの先生が教えます。ご希望の講座にお申し込みください。

他の金融機関からお振込みの場合
 ゆうちよ銀行 店番号078
 口座番号 0828171
 ※口座名義は下野市国際交流協会です。

※下野市国際交流協会の語学講座

の受講は自動継続ではありません。前回からご継続の方も必ずご希望のコースを事務局までご連絡ください。

■受講条件

下野市国際交流協会の会員であること。

(年会費1,000円。協会入会は生活安全課窓口にて随時受付しています。)

■受講料

各コースにより異なります。

3月26日(水)までに①または②により納付してください。

- ①現金納付…生活安全課窓口
 - ②銀行振込…左記指定口座にお振込みください。※手数料各自負担
- ・ゆうちよ銀行からお振り込みの場合
 ゆうちよ銀行 記号10720
 番号 08281711

金 賢淑 先生
 (キム ヒョンシユク)
 (韓国出身)

シルバン・ジル
 ・エレン 先生
 (アメリカ・ワシントン州出身)

トープ・ガナー 先生
 (アメリカ・アラスカ州出身)

講師紹介

■定員

各コースにより異なります。

■受付

3月10日(月)～26日(水)

※定員になり次第締め切りますので、受講希望の方はお早目にお申し込みください。

■申し込み・問い合わせ先

下野市国際交流協会事務局
 (市役所生活安全課内)
 ☎(40)5555



英語講座

定員…各コース20名

◆初級コース

昨年からの継続で、学校で習ったけど話せないという方、ちょっとは話せるが、英語を使う機会を増やしたい方など大歓迎！ネイティブスピーカーの発音をしっかりと学び、語学力アップを目指しましょう。

〈石橋会場〉

- 講師…ガナー先生
- 期間…4月12日～9月13日(毎週土曜日。5月3日、7月26日、8月中は休講)
- 時間…午前10時～11時30分
- 場所…石橋公民館
- 受講料…8,000円(全16回)

〈南河内会場〉

- 講師…ジル先生
- 期間…4月11日～9月12日(毎週金曜日。5月2日、7月25日、8月中は休講)
- 時間…午前10時～11時30分
- 場所…グリーンタウンコミュニティセンター
- 受講料…8,000円(全16回)

◆中級コースI

語学のレベルは様々ですので、講座の内容も「いろいろ」というテーマにしたいと思います。発音や文法を復習しながら、知識・英会話能力のレベルアップを図ります。

- 講師…ガナー先生
- 期間…4月12日～9月13日(毎週土曜日。5月3日、7月26日、8月中は休講)
- 時間…午後1時～2時30分
- 場所…石橋公民館
- 受講料…8,000円(全16回)

◆中級コースII

文法の復習をし、ディスカッションしながら知識・英会話能力のレベルアップを図ります。(土曜日の中級コースIが物足りないと思う方向けの教室です。)

- 講師…ガナー先生
- 期間…4月10日～9月11日(毎週木曜日。5月1日、7月24日、8月中は休講)
- 時間…午後7時～8時30分
- 場所…石橋公民館
- 受講料…8,000円(全16回)



ザブリーナ・リン 先生
(下野市国際交流員・ドイツ出身)

モニカ・ペーレンターラ 先生
(宇都宮市在住・オーストリア出身)

宮田 京玉 先生
(みやた きょうぎょく)
(中国出身)

石川 嘉玲 先生
(いしかわ かりん)
(中国出身)

韓国語講座

定員：20名

◆初級コース

昨年からの継続で、ある程度の読み書きができる方を対象に行う、会話を中心としたコースです。正確な発音、読み・書きの練習も指導します。

- 講師：金先生
- 期間：4月8日～9月30日(毎週火曜日。4月29日、5月6日、7月22日・29日、8月中、9月16日・23日は休講)
- 時間：午後7時～8時30分
- 場所：国分寺公民館
- 受講料：8,000円(全16回)

◆初級コースII

1格と4格の違い、定冠詞と不定冠詞の使い分けがわかる、簡単な文章が作れる方にお勧めです。初級コースIよりも授業の進みが早いです。

- 講師：ペーレンターラ先生
- 期間：4月8日～9月30日(毎週火曜日。4月29日、5月6日、7月22日・29日、8月中、9月16日・23日は休講)
- 時間：午後2時～3時30分
- 場所：国分寺公民館
- 受講料：8,000円(全16回)

中国語講座

定員：各コース15名

◆入門コースI

中国語の発音や挨拶はもちろん、簡単な文章を作れるようになりたいという方にお勧めです。

- 講師：宮田先生
- 期間：4月8日～9月30日(毎週火曜日。4月29日、5月6日、7月22日・29日、8月中、9月16日・23日は休講)
- 時間：午後7時30分～9時
- 場所：国分寺公民館
- 受講料：8,000円(全16回)

発音や簡単な会話ができれば、もう少しレベルアップしたい方に適した内容です。

- 講師：宮田先生
- 期間：4月9日～9月17日(毎週水曜日。4月30日、5月7日、7月23日・30日、8月中は休講)
- 時間：午後7時30分～9時
- 場所：国分寺公民館
- 受講料：8,000円(全16回)

◆初級コースII

中国語の基礎(発音や文法)が理解できる方を対象に、実践的な中国語を学びます。

- 講師：石川先生
- 期間：4月8日～9月30日(毎週火曜日。4月29日、5月6日、7月22日・29日、8月中、9月16日・23日は休講)
- 時間：午前9時～10時30分
- 場所：国分寺公民館
- 受講料：8,000円(全16回)

ドイツ語講座

定員：各コース15名

◆初級コースI

1格と4格の違い、定冠詞と不定冠詞の使い分けがわかる、簡単な文章が作れる方にお勧めです。

- 講師：リン先生
- 期間：4月3日～7月10日(毎週木曜日。5月8日・15日は休講)
- 時間：午後7時10分～8時40分
- 場所：グリーンタウンコミュニティセンター
- 受講料：6,500円(全13回)

◆中級コース

ドイツ語を学習したことがある方にお勧め。文法の基本はもちろんだ、ドイツ語の名詞の性や動詞の現在形変化、現在完了形などができるところに合わせた内容です。

- 講師：ペーレンターラ先生
- 期間：4月8日～9月30日(毎週火曜日。4月29日、5月6日、6月24日、7月22日・29日、8月中、9月16日・23日は休講)
- 時間：午後7時～9時
- 場所：石橋公民館
- 受講料：10,000円(全15回)

◆入門コースII

中国語の発音や挨拶はもちろん、簡単な文章を作れるようになりたという方にお勧めです。入門コースIよりも授業の進みが早いです。

- 講師：石川先生
- 期間：4月8日～9月30日(毎週火曜日。4月29日、5月6日、7月22日・29日、8月中、9月16日・23日は休講)
- 時間：午前10時45分～午後0時15分
- 場所：国分寺公民館
- 受講料：8,000円(全16回)

◆初級コースI

基本的な中国語の知識を習得し、



しもつけクイズ

問5

下野市の鳥は次のうちどれでしょうか?
①メジロ ②カワセミ ③ウグイス

「学び」は楽しく行こう！

生涯**楽**習だより

■問い合わせ先

生涯学習課 ☎(52) 11119

■くらしに役立つ学びの

応援団

■平成26年度版

『生涯学習情報誌エール』

■発刊のお知らせ

学びを通して、豊かな人生を送る市民の皆様へ「応援エール」を贈るため『平成26年度版 生涯学習情報誌エール』を3月中旬に発刊します。

■掲載内容

生涯学習課関連の講座内容状況を掲載しています。

・生涯学習課

・公民館

・図書館

・生涯学習情報センター

■配布方法

3月中旬に以下の方法で配布します。

①最寄りの施設窓口

・各公民館

・各図書館

・生涯学習情報センター

・各庁舎窓口

②各戸配布
自治会に加入されている方には各戸配布でお届けします。

③市ホームページ

生涯学習課のページから

電子版(PDF)のダウンロードができます。



平成26年度版 生涯学習情報誌エールの表紙

■市民人権講座が終了しました

◎第1回

10月31日(木)

◆内容「子どもの人権をめぐる動向と諸課題」
子どもの人権問題をめぐる近年の動向から、子ども

近年の動向から、子ども

の課題、大人の課題について経験談をまじえ解説いたされました。

◆講師 伊達悦子さん

(作新学院大学人間文化学部名誉教授)



◎第2回

11月21日(木)

◆内容「インターネットラブルの現状とその対応」

直近のトラブル事例を紹介いたしながら、「便利な道具はルールやマナーを守らないと危険な道具になる。携帯電話の向こう側には常に相手がいることを考えること。ケータイを使いきれないように家庭でのルールが必要」と締めくくられました。

◆講師 阿部信太郎さん

(栃木県総合教育センター調査研究部)

◎第3回

1月17日(金)

◆内容「子どもに対する暴力防止・予防のために」

日本、海外での子供に対する暴力予防、課題解決型前向き子育て法を解説いただきました。

◆講師 NPO法人子どもすこやかサポートネット

代表理事 田沢茂之さん



◎第4回

平成26年2月6日(木)開催

◆内容「CAPおとなワイクシヨップ〜周りの大人にできることを考える〜」

子どもへの暴力防止プロ

グラムについて学び、後半はおとなワイクシヨップを実施し理解を深めました。

◆講師 子どもの人権「CAP」なす

※講座の詳細は、市ホームページ「生涯学習課」に掲載しています。

■問い合わせ先

生涯学習課

☎(52) 11119

■公民館サポーター養成講座「ミニ門松づくり」

12月に石橋公民館の公民館サポーター養成講座で受講生による「ミニ門松づくり」を行いました。完成したミニ門松は石橋公民館に寄贈しました。



まちづくり

リクエスト講座

—皆様のリクエストに
市の職員が出前講座
を行います—

生涯学習情報センターでは、市民の学習活動のコーディネートを行い、相談体制を充実し、市民一人ひとりの学習活動を支援しています。

市民のみなさまが開く講座（集会）に市の職員を講師として派遣しますので、新年度に向かっての学習会としてご利用ください。

■対象

市内に在住、在勤、在学者の概ね5人以上のグループ・団体が対象です。

受講するために集まったグループでも対象になります。

■開催場所

申込者が手配してください。自治公民館、コミュニティセンター、その他公共施設等。

■開催時間

午前9時～午後9時まで。一つの団体（グループ）が1日2講座まで受講でき

ます。所要時間は2時間以内です。

■講師料

無料です。ただし、講座によっては教材費がかかる場合があります。

■申し込み期限

日程等を調整のうえ、開催希望日の30日前までに申し込んでください。

参考【講座名(例)】

①総合計画について

②自治基本条例って何だろう

③下野市の家計簿

④所得税・住民税のしくみ

⑤消費者講座 くらし編

⑥国民健康保険のしくみ

⑦ごみ問題を考えよう

⑧発達障害とは

⑨介護保険制度の概要について

⑩生活習慣病予防講座

⑪地産地消について

⑫下野市の観光について

⑬都市計画マスタープランについて

⑭区画整理によるまちづくり

⑮下野市の水

⑯快適！下水道のある暮らし

⑰選挙に行こう

⑱教育委員会つて

⑲学校の教育活動と地域住民の連携について

⑳協働のまちづくりー生涯

学習とボランティアー

㉑グループ活動が10倍楽しくなる講座

㉒子どもと読書

㉓考古学的視点でみた下野市（県内での下野市）

㉔下野市のスポーツ

■申し込み・問い合わせ先

生涯学習情報センター

☎(40)0911

FAX(44)6644

「ご近所のマクドナルドハウスをもっと知りたー！」

「コミュニティサロン
「ゆー」の部屋」



■内容

下野市に存在する日本第5号のマクドナルドハウスは、遠方から自治医大に入院した子どもの付き添い家族が利用できる宿泊施設です。ハウスを支えているのは多くのボランティア。その施設の目的や内容をハウスの職員の方が説明してく

れます。

■日時 3月28日(金)

午前10時～11時30分

■場所・問い合わせ先

生涯学習情報センター

☎(40)0911

生涯学習ボランティアバンクに登録している皆様へ

自主企画講座の開催をセンターがお手伝いします。

この事業は、生涯学習ボランティアバンク登録者の活動機会の創出と、市民の皆様により多くの学習機会を提供することを目的としています。

■開催要件

■講師要件

生涯学習ボランティアバンク登録者(個人・団体)であること。

■講師謝金

指導に対する謝金はありません。

■運営費用

材料費、テキスト代等は徴収可能。

■受講対象者

市内在住、在勤



自主企画講座（香りの花せっけん講座）

■開催期間

1講座3か月以内

■開催会場

生涯学習情報センター

■講座開設の支援

広報誌への掲載、募集チラシ・講座の資料等の印刷、申し込み受付、受講決定の連絡、開催通知発送、損害保険加入、その他、講座開設にかかる支援や助言を行います。

■問い合わせ先

生涯学習情報センター

☎(40)0911



図書館

Library Information

利用案内

■3月の図書館カレンダー

南河内図書館 ☎48-2395

日	月	火	水	木	金	土
						1
2	③	4	5	6	7	8
9	⑩	11	12	13	14	15
16	⑰	18	19	20	⑳	22
23	㉒	25	26	㉔	28	29
30	㉓					

石橋図書館 ☎52-1136

日	月	火	水	木	金	土
						1
2	3	4	5	6	⑦	8
9	⑩	11	12	13	⑭	15
16	17	18	19	20	21	22
23	24	25	26	27	⑳	29
30	31					

国分寺図書館 ☎44-3399

日	月	火	水	木	金	土
						1
2	③	4	5	6	7	8
9	⑩	11	12	13	14	15
16	⑰	18	19	20	21	22
23	㉒	25	26	27	28	29
30	㉓					

■開館時間

午前9時～午後7時

■蔵書検索・予約システム

http://www.library.shimotsuke.tochigi.jp/
 携帯電話からのご利用
 https://www.e-tosho.com/shimotsuke/mb/



QRコード

南河内図書館

■読書会

3月8日(土) 午前10時～正午

テキスト／新田 次郎 著「冬山の掬」

※2月の読書会が雪の為に中止になりましたので、2月のテキストで3月の読書会を行います。

■紙しばいと読み語り&パネルシアター

1階児童コーナー

3月8日(土) ①午後2時～ ②午後3時～

①絵 本「うずらちゃんのたからもの」

絵 本「くるぞくるぞ」

紙芝居「まんまるダンゴムシ」

②絵 本「しろちゃんとはりちゃん」

絵 本「むらの英雄」

紙芝居「あとかくしの雪」

3月22日(土) ①午後2時～ ②午後3時～

①絵 本「ちびはち」

絵 本「じっちよりんのあるくみち」

紙芝居「ありんこありはくいしんぼう」

②絵 本「ミルクこぼしちゃだめよ！」

絵 本「わんぱくだんのはしれ！

いちばんぼし」

紙芝居「はしになっただいじゃどん」

南河内図書館からのお知らせ

南河内庁舎周辺整備工事のため、駐車場の台数減少や出入庫にご不便をおかけしております。また館内においても、工事による騒音でご迷惑をおかけしておりますが、皆様のご理解とご協力をお願いいたします。

石橋図書館

■読書会 2階研修室

3月12日(水) 午前10時～正午

テキスト／加藤 幸子 著「夢の壁」

■おはなし会 1階おはなしコーナー

3月1日(土) 午後2時～

絵 本「ふゆめがっしょうだん」

「こすずめのぼうけん」 ほか

3月15日(土) 午後2時～

絵 本「はるかぜとぼう」

「とんことり」 ほか

■映画会 2階視聴覚室

3月8日(土)・22日(土)・29日(土) 午後2時～

国分寺図書館

■みんな集まれ！ひな祭り会 2階視聴覚室

3月2日(日) 午後1時～2時

「風船で桃の花を作ろう！」※要申し込み

■おはなし会 おはなしコーナー

3月8日(土) 午後2時～

紙芝居「みんなでつくったおひなさま」

絵 本「クレリア」 ほか

■読書会 2階視聴覚室

3月15日(土) 午前10時～

テキスト／小川洋子 著「冷めない紅茶」

■スタッフお楽しみ会 おはなしコーナー

3月22日(土) 午前10時30分～

■自治医大コーナーに「認知症関連本」と、「障がい児関連本」を設置しました

下野市の認知症サポーター養成講座の取り組みにともない、関連本を集めました。また、隣接する「けやき」の開所にともない、障がい児について考える本を集めました。

2階新刊本コーナー裏側に設置しています。

図書館(全館)からのお知らせ

進学、就職、転勤等にともない住所が変わった方は、新しい住所を確認できるもの(免許証、保険証等)と利用者カードをご持参のうえ、お近くの図書館にて変更届をしてください。その他、電話番号や苗字の変更などがありましたら、速やかに変更届をお願いします。詳しくは、市内の各図書館にお尋ねください。

図書館 購入図書のご案内 (一部)

<一般書>

日本語に生まれて(南) …中村 和恵

虹、つどうべし(南) …玉岡かおる

上流階級(南) …高殿 円

内通者(石) …堂場 瞬一

てらさふ(石) …朝倉かすみ

春、戻る(石) …瀬尾まいこ

1～5玉で編める冬こもの(国) …リトルバード

偏愛博物館スケッチ(国) …太田垣晴子

和菓子の由来(国) …櫻井 美孝

<児童書>

ラスト・スパード! (南) …横山 充男

サンドイッチの日(南) …吉田 道子

はなちゃんのわらいのたね(南) …荒井 良二

あみだだ(石) …谷川俊太郎

えをかくかく(石) …エリック・カール

あたらしい子がきて(石) …岩瀬 成子

クッキーひめ(国) …おおいじゅんこ

たったひとりのともだち(国) …いもようこ

自然がつくる色大図鑑(国) …福江 純

※掲載の本は所蔵館に限らず、市内3図書館どこでも貸出(貸出中は予約)が可能です。

今月のイチオシ



ビジネスファッションルール

大森ひとみ 著
ディスカヴァー・トゥエンティワン

新社会人におすすめの一冊。
自分自身の魅力を可視化し成功へと導くビジネスファッションのルールを紹介します。(国)

図書館でああなたの人生の一冊に出会おう

読書人

今月のテーマ
「新学期特集」

4月から新学期が始まります。学校や社会での新たなスタートの時です。特に新入園(学)のお子さんをお持ちのご家庭では、様々な準備で大変なのではないでしょうか。

今月は、新社会人や新入園(学)児と保護者の皆さんにおススメの本をご紹介します。



やらなきやゼロ!

鈴木直道 著
岩波ジュニア新書

財政破綻した北海道夕張市に2011年4月に誕生した全国最年少の市長が、持ち前の行動力を発揮して、夢と情熱をもって地域再生にチャレンジする奮闘記です。(南)



1年中使える通園通学BOOK

日本ヴォーグ社

レッスンバッグ、シューズケース、お弁当セット、楽器ケース、リュックサック…。通園通学に使う定番グッズや生活小物75点の作り方を、プロセス写真とイラストでわかりやすく解説します。(国)



はじめてでも必ずできる! 通園通学バッグとこもの

寺西恵里子 著
辰巳出版

はじめてでもぶきっちゃんでも大丈夫! 子どもの通園・通学バッグ・エプロン・名札・座布団などなど…作り方をわかりやすく解説してくれています。お子様と一緒に作る工程も楽しめる一冊。(石)



怪談 オウマガドキ学園① 真夜中の入学式

怪談オウマガドキ学園編集委員会 編
童心社

お化けの学校「オウマガドキ学園」の入学式は真夜中に始まります。クラスメートはオバケと幽霊と妖怪と…さあ、もうすぐ授業がはじまるよ!
※2月現在シリーズ5巻まで刊行済(南)



一ねんせいになったら

まどみちお 詩
かべやふよう 絵
ポプラ社

子どもたちが大好きな童謡「一ねんせいになったら」を題材にした絵本。カラフルな絵とリズムカルな言葉が、新一年生になる子どもたちの背中を押してくれる一冊です。(南)(石)(国)



ことりようちえんのいちねんかん

たかてらかよ 著
講談社

あやちゃんはもうすぐようちえんにいきます。あやちゃんといっしょに、ことりようちえんの一年間を味わってみましょう。(南)(国)

◇紹介文の最後に、所蔵している図書館を表示してあります。【(南) = 南河内 (石) = 石橋 (国) = 国分寺】
所蔵館以外でも予約をしていただければ貸出しが可能です。詳しくは図書館にお尋ねください。
南河内図書館 ☎(48)2395 / 石橋図書館 ☎(52)1136 / 国分寺図書館 ☎(44)3399



春告げ草・春告鳥

うぐいすの鳴き散らすらむ春の花
いつしか君と手折りがざさむ

(万葉集 卷十七・三九六六)

これは、大伴家持が「ウグイスが鳴いて散らしているであろう春の花を、早く君と共に手折り、頭にかざしたい」と春の訪れを詠んだ歌です。詠まれたのは、天平十九年の二月二十九日(新

暦の四月十七日)とされています。例年、国指定史跡下野国分寺跡では、三月上旬から四月下旬にかけてウグイスの鳴き声が聞かれますが、今年のウグイスはどうでしょうか? 「春告鳥」「報春鳥」と呼ばれるウグイスと冬の寒さ・厳しさに耐えて咲くことから「春告草」の異名を持つウメは万葉の昔から春の訪れを告げる歌に良く読まれています。

下野国分寺七重の塔跡の西側に一本の梅の古木があります。小さな古木のため、普段は目に留まりませんが、天平の丘公園周辺では、例年一番に開花する古木です。下野薬師寺跡にも約百本の梅の木を公園整備の際に植樹しましたが、これらの木よりも二〜三週間

早く開花します。実はこの古木が早く開花するわけは、この古木と隣り合わせにある常緑樹が古木を覆うように枝葉を伸ばしてくれているお蔭で、寒さが防いでいるからかもしれません。

「冬の寒さを耐える」この言葉にびつたりな遺物が、実は下野薬師寺跡や下野国分寺・尼寺跡から出土しています。「忍冬唐草文」や「均整唐草文」と呼ばれる唐草模様をデザインした軒瓦類です。白鳳時代や奈良時代に全国の寺院の瓦のデザインとして、この唐草文が流行ります。全国各地の役所や寺院の瓦のデザインは、簡単に述べると平城京など中央の役所や寺院と関係の深さで決まります。平城京で使用された瓦の木型と工人が各地に貸し出しされ、国分寺などの建設に携わったと考えられています。下野薬師寺の最初の建物場合は、藤原京の川原寺に使用された瓦の木型を借りています。その後、下野薬師寺が八世紀前半に「官寺」(国立寺院)に改修された際には、平城京右京三条三坊(現在の奈良市西大寺付近)に本籍をもつ従六位上(伊美



下野市教育委員会 文化課

吉子首(当時七九歳)が、「下野薬師寺造司工」(工事の指導者)として派遣されています。下野薬師寺跡からは、「葡萄唐草文」と呼ばれるデザインの瓦も出土しています。白鳳時代の葡萄唐草文様で有名な資料は、奈良の薬師寺に安置されている金銅製台座です。この台座には、ギリシャの葡萄唐草文、ベルシャの蓮華文様、インドの力神裸像、中国の四方四神(東に青龍、南に朱雀、西に白虎、北に玄武)がデザインされています。いわゆるシルクロード沿線のデザインの集大成です。このギリシャに起源を持つ葡萄唐草文様が、今から1300年前に下野薬師寺まで、もたらされたわけです。何とシルクロードの終着点とされる奈良からさらに先のこの下野市まで、ギリシャ起源のデザインが当時伝わってきたのです。当時、ギリシャでもまた、その沿線の都市でもブドウは、実が鈴なりに生り房となることから「豊穰・多産」のシンボルとして好まれていたようです。



国分寺鏡瓦

Shimotsuke
Information
1

イベント

第35回
天平の花まつり

詳しくは36ページ →

Shimotsuke
Information
2

お知らせ

4月1日から
市役所の組織の一部が
変わります

詳しくは37ページ →

Shimotsuke
Information
3

お知らせ

水道料金・下水道使用料
等の消費税率引き上げ
による対応について

詳しくは37ページ →

Shimotsuke
Information
!くらし
の
情報

見逃せない! 今月特に注目情報5つ!

Shimotsuke
Information
4

募集

平成26年度
ふれあい館プール講座
受講生募集

詳しくは41ページ →

Shimotsuke
Information
5

募集

各種公務委員を
募集します

詳しくは42ページ →

イベント

3/30

グリムの森で
ネイチャーゲームを
しよう【春】寒い冬が終わり、春の兆し
が見え始める季節です。グリ
ムの森ではどんな「春」が見
つかれるかな?一緒に森でゲームをしながら、
自然の仕組みや不思議を
知ろう!

■日時

3月30日(日)

午前10時～正午

■場所

グリムの森(天候等の状況
によっては屋内でおこないま
す)

■定員

30名程度

■対象

大人から子どもまで

■参加料

無料

■申し込み・問い合わせ先

グリムの森「グリムの館」

☎(52)1180

3/15 第2回 消費者啓発講
演会を開催します!「自分だけは大丈夫」とい
う人こそ危ない! 振り込め詐
欺の代表的な手口である「オ
レオレ詐欺」や「架空請求詐
欺」。巧妙化する手口を紹介
しながら、被害防止のポイン
トを再確認します。毎日の生活に役立つ情報が
いっぱいです。皆さんぜひご
参加ください。

■日時

3月15日(土)

午後1時30分 開場

午後2時 開会

■場所

道の駅しもつけ
コミュニティ施設 研修室

■入場料

無料

■事前申し込み

不要

■講師

金融庁総務企画局政策課

課長補佐 大野 仁氏

テーマ「身につけよう金融

知識」金融や経済に関する知
識を身につけて、安心できる
生活を送ろう!

■問い合わせ先

生活安全課 ☎(40)5555

Shimotsuke Information

1

第35回 天平の花まつり

第35回 花まつり

3月20日(木)～5月6日(火)

花の見ごろ

淡墨桜 3月下旬～4月初めまで
八重桜 4月中旬～下旬
つつじ 4月下旬～5月上旬

催し物

3/20 [木]～5/6 [火]	市内商工会の出店
3/29 [土]・3/30 [日]	野点・かんぴょう汁無料
4/10 [木]～4/30 [水]	駅からハイキング
4/11 [金]	金沢明子歌謡ショー
4/13 [日]	列車戦隊トッキュウジャー ショー
4/19 [土]	TIP ショー
4/19 [土]・27 [日]	とちおとめ25 ショー
4/26 [土]	あすかるうみ・神田聖子ショー
4/ 4 [金]～5/6 [火]	坊っちゃん列車・ミニ新幹線運行
4/ 1 [火]～4/21 [月]	いちおしグルメ選手権
4/20 [日]・4/27 [日]	移動動物園
4/12～27の土・日開催	子ども遊び広場
4/19 [土] (雨天時は20 [日])	野点(カラクリ水車前)



片道1,000円
定額タクシー運行中!

国分寺タクシー(南)、
小金井タクシー(株)、
羽川タクシー(南)

小金井駅(西口)
↑
花まつり会場

駐車場有料期
4月10日(木)～
4月30日(水)

主催 一般社団法人下野市観光協会/下野市
下野市商工会/石橋商工会/花まつり出店協力会

後援 栃木県観光物産協会/JR東日本大宮支社
東武鉄道株式会社

お問い合わせ 一般社団法人下野市観光協会

☎0285-39-6900

http://www.shimotsuke-ta.com/



▲花まつりHP 〒329-0417 栃木県下野市国分寺993-1

交通

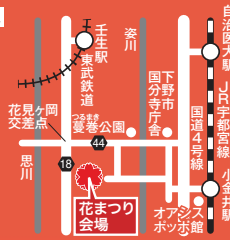

- JR宇都宮線小金井駅西口より約3km (小金井駅西口オアシスボツボ館に貸自転車有り)
- 東武線新栃木駅より約10km
- 東武線壬生駅より約5km
- 東北自動車道栃木I.C.より約12km
- 北関東自動車道壬生I.C.より約10km

お知らせ

福祉タクシー券を
交付します

市では、通院等で通常の交通機関を利用することが困難な障がい者等の外出支援のため、タクシー券を交付しています。

■利用期間 4月1日

～平成27年3月31日

■対象者

- ①1・2級の身体障害者手帳をお持ちの方
- ②1・2級の精神障害者保健福祉手帳をお持ちの方
- ③療育手帳をお持ちで通院等にタクシーの利用を必要とする方

■事業内容 タクシー乗車1

回につき、利用券1枚(基本料金相当額)の助成

■交付枚数 3枚/月(申請

日が属する月から平成27年3月分まで)

※1年間分を交付しますので、紛失等にはご注意ください。再交付はできません。

■申請・交付場所

下野市社会福祉協議会国分寺本所(ゆうゆう館内)・石橋支所(きらら館内)・南河内支所(ふれあい館内)

※ご本人の印鑑、障がい者手帳を持参してください。代理申請の場合、代理者の印鑑が必要です。

■受付期間・時間

3月24日から 平日の午前8時30分～午後5時

■問い合わせ先

社会福祉課 ☎(52) 1112

就学援助費受給申請
の受付をします

就学援助とは、経済的な理由のため就学困難と認められる児童生徒の保護者に対して学用品費の一部や給食費などを援助する制度です。

対象者は、生活保護法に基づく扶助を受けている方、またはそれに準ずる程度に生活が困窮している方です。

希望する場合には、学校教育課までご相談ください。

■問い合わせ先

学校教育課 ☎(52) 1118

4月1日から 市役所の組織の一部 が変わります

市では、新たな行政課題に即応するとともに、効率的な行政組織を構築するため、平成26年4月1日から、組織機構の一部が変わります。

■「児童福祉課」を「こども福祉課へ」

課名を「こども福祉課」に改称するとともに、幼稚園・保育園の窓口を一本化します。

これまで、幼稚園業務は教育総務課で、保育園業務は児童福祉課でそれぞれ担当していました。これらの窓口を一本化し「こども福祉課」に置くことで、子ども・子育て支援新制度に対応することや、未就学児のいる保護者の利便性の向上を図ります。

なお、3月までの「児童福祉課」の業務は、そのまま「こども福祉課」に引き継ぎます。

■こども福祉課

石橋庁舎1階
☎(52)1114

■「総合政策課」に「公有資産活用グループ」を設置

人口減少や少子高齢化の進行、財政状況の見通しを踏まえ、公共施設の将来の行政ニーズに応じた適正なあり方を、改めて見直さなければなりません。

「公有資産活用グループ」を総合政策課の中に新設し、施設の現況や課題等への対応、将来の施設の必要性等を勘案し、「公共施設の再配置」の検討を行います。

■総合政策課

国分寺庁舎2階
☎(40)5550

南河内地区に お住まいの方へ

光ファイバ設備の工事に伴い、屋外拡声器が一時停止します。

対象地区のみなさまには、ご不便をおかけいたしますが、

ご理解のほど、よろしくお願ひいたします。

■日時

3月21日(金)

3月22日(土) (予備日)

午前8時～午後5時30分

■問い合わせ先

総合政策課 ☎(40)5550

水道料金・下水道 使用料等の 消費税率 引き上げによる 対応について

4月1日より消費税率が5%から8%に引き上げられ、水道料金・下水道使用料につきましては、6月検針分より消費税率8%を適用させていただきます。

また、新しく水道に加入する際や、蛇口の数を増やしてメーターの大きさが変わる場合にお支払いいただく水道加入金につきましては、4月1日受付分より消費税率8%を適用させていただきます。

ご理解をお願いいたします。なお、水道・下水道の宅内工事の申請は、市の指定工事店へご相談ください。

■問い合わせ先

水道課 ☎(48)2121

下水道課 ☎(48)2123

下水道・浄化槽は たたくし使いましょ

快速に下水道を使用するために

公共下水道、農業集落排水を使用される皆様へ最低限守っていただくルールについて、いくつかお願いがあります。

○油を流さない



油を流すと下水道管が油で固着してしまい、マンホールから汚水が溢れたり、ひどい場合は一般住宅の敷地に汚水が溢れる事故も発生してしまいます。特に飲食店については、グリース阻集器を設置して適正な管理を心がけてください。

○**溶けないものを流さない**
最近、タオルがポンプに絡まる事故が発生しています。タオル、水に溶けない紙、紙おむつ等を流すと区域によっては、ポンプで汚水の中継している箇所があり、ポンプが

停止してしまい、汚水が溢れる事故が発生しています。

○浄化槽をお使いの方へ

○**保守点検を受けましょう**

浄化槽の機能を維持するために機器類の調整・消毒薬の補充等を4か月に1回以上実施しなければなりません。県の登録業者に委託してください。(処理方式や対象人員によって回数は異なります。)

○**清掃を行いましょ**

浄化槽内に汚泥がたまると、臭いや水質悪化の原因になります。市で許可されている業者に委託してください。

○**法定検査を受けましょ**

保守点検・清掃とは別に、指定検査機関による次の2つの検査を必ず受けなければなりません。保守点検業者に委託できます。

①使用開始後3～8か月以内に受ける水質検査

②年に1回の定期検査(保守点検や清掃が適正に行われているかを確認します。)

■問い合わせ先

下水道課 ☎(48)2123

おむつ等を流すと区域によっては、ポンプで汚水の中継している箇所があり、ポンプが

**グリム絵画展・グリム
童話賞贈呈式が行われ
ました**

2月15日、グリムの館で第14回グリム絵画展並びに第14回グリム童話賞の入賞者贈呈式が行われました。

入賞作品は2月16日から23日まで展示され、多く来場者が会場を訪れました。

受賞者は次のとおりです。

この他の受賞についてはグリムの森のホームページをご覧ください。(敬称略)

〔グリム絵画展〕

〈一般の部〉

○グリム大賞

「烏ヶ森公園」

川勾 英雄 (下野市)

○グリム準大賞

「初秋の姿川」

入澤 八重子 (宇都宮市)

「晩秋の姿川」

大根田登美子 (宇都宮市)

「姿川慕景」

菊田 一馬 (宇都宮市)

〈幼・小・中の部〉

○グリム大賞

「早く帰ろう」

難波 明珠子 (下野市)

○グリム準大賞

「ながぐつをはいたねこ」

高田 侑奈 (宇都宮市)

「ザリガニつれたよ!」

渡邊 瑞生 (下野市)

「森の中の館」

篠崎 葉花 (下野市)

〔グリム童話賞〕

〈一般の部〉

○大賞

「漬物大明神」

小田 由紀子 (岡山県)

○優秀賞

「猫の月時計」

小林 栗奈 (東京都)

「つまずき石」

むかいもと 実穂 (神奈川県)

〈中学生以下の部〉

○大賞

「ユウレイの、石」

REINA (アメリカ 小学6年生)

※絵画展入賞作品集及び童話をグリムの館で販売しています。また、電子書籍も販売しています。

賞入賞作品集 (300円)

グリムの森「グリムの館」

お問い合わせ先

電話 (52) 1180

手話講習会のお知らせ

下野市・小山市・野木町合同による手話講習会を開催します。

〔入門基礎講座 (全38回)〕

■日時

4月19日～1月31日の土曜日、午前10時～正午

■会場

小山市しらさぎ館、他

■対象と定員

初めて手話を学び、手話を段階的に学びたい方、もしくは「(旧)入門」課程修了者20名(申込多数の場合は抽選)

■受講料 (テキスト代)

3,000円

〔ステップアップ講座 (全24回)〕

■日時

4月19日～11月22日の土曜日、午前9時30分～正午

■会場

小山市しらさぎ館、他

■対象と定員

「(旧)基礎」講座修了者、もしくは相応の経験者(「(旧)基本」「(旧)応用」「(旧)実践」の各課程修了者) 10名

(申込多数の場合は抽選)

■受講料 実費

■申し込み期限

受講を希望する方は、3月20日(木)までにお申し込みください。

■申し込み・問い合わせ先

社会福祉課 ☎ (52) 1112

■申し込み・問い合わせ先

社会福祉課 ☎ (52) 1112

家内労働委託状況届の提出は4月30日まで

家内労働者へ内職等を委託している事業主は、家内労働法による「委託者」になりますので、「委託状況届」の提出が必要です。

これは、毎年4月1日現在の家内労働者数について、労働基準監督署を経由して栃木労働局に届け出るものです。なお、家内労働法にいう「家内労働者」とは、物品の提供を受け、他人を使わず自己ひとりで物品の製造・加工に従事し、工賃を得ている人を行います。詳しくは、お問い合わせください。

■問い合わせ先

栃木労働局労働基準部貸金室 ☎ 028(634)9109



グリム絵画 一般の部 大賞
「烏ヶ森公園」 川勾 英雄



グリム絵画 幼少中の部 大賞
「早く帰ろう」 難波 明珠子

市民公開講座のご案内

3月27日(木)から29日(土)にかけて、自治医科大学キャンパスで第119回日本解剖学会総会・全国学術集会在開催されます。

日本解剖学会は一般の方々への啓蒙活動にも力を入れており、その一環として本学術集会の会期中に市民公開講座を開講します。

講演者には電子顕微鏡の専門家のお招きします。走査電子顕微鏡で映し出されたミクロの世界を、医学部などの講義で紹介しているデータを交えながら豊富な写真を用いてご紹介いただきます。医学・生物学に興味のある方は、入場は無料です。ぜひご参加ください。

テーマ 「電子顕微鏡が明かすミクロの世界―マウスの受精卵から身体が作られるまで―」
講演者：近藤俊三 先生

日時 3月29日(土)
午後2時～4時

場所

自治医科大学
地域医療情報研修センター
2F 中講堂

参加費 無料

問い合わせ先
第119回日本解剖学会総会・全国学術集會実行委員会
(自治医科大学医学部解剖学講座組織学部門)
☎(58)7314
✉anatl19@jichi.ac.jp

下野市子ども読書活動推進計画(第二次)のパブリックコメント結果

1月6日～31日まで「下野市子ども読書活動推進計画(第二次)(案)」に対する意見を募集した結果、2名の方から7件のご意見をいただきました。いただいた意見や市の考え方は、市ホームページ等で公表しています。ご協力ありがとうございました。

問い合わせ先
生涯学習課 ☎(52)1119

講演会「県内経済と消費増税の影響」の開催について

県内経済について、専門家の意見を伺う良い機会です。多数の皆様のご参加をお待ちしています。

日時 3月6日(木)
午後3時～5時
(受付：午後2時30分～)

演題 「県内経済と消費増税の影響」
講師 株式会社あしぎん総合研究所 常務取締役 主席研究員 豊田 晃氏

会場 とちぎ福祉プラザ
多目的ホール
(宇都宮市若草1-10-6)

参加費 無料
申し込み 不要
主催・問い合わせ先 公益社団法人栃木県不動産鑑定士協会
☎028(639)0556

シルバー大学校南校同窓会「第7回作品展」開催のお知らせ

日時 3月27日(木)
午前10時～午後4時
3月28日(金)
午前10時～午後3時

場所 栃木県シルバー大学校南校 体育館(栃木市神田町9-40)

展示作品 書道・絵画・日光彫・陶芸・写真・絵手紙・手工芸・俳句等

付帯事業 即売コーナー・休憩所など
問い合わせ先 シルバー大学校南校同窓会 作品展実行委員会 委員長 小久保 晃
☎0282(23)8756
事務局長 大栗 利夫
☎0282(22)4387

応募資格 保育士資格をお持ちの方
募集人員 若干名
賃金等 保育士 時給1,050円
保健師 時給1,100円
(通勤割増賃金・時間外勤務手当有) 社会保険加入
勤務日・勤務時間 月曜日～金曜日
午前7時～午後7時のうち7時間45分(休憩時間60分)
※週5日勤務・日・祝日休み
※土曜勤務・時間外勤務有り
勤務先 市立保育園
応募方法 市販の履歴書に写真を貼付し提出してください(資格証の写しを添付のこと)。

申し込み・問い合わせ先
〒329-10594
下野市石橋552番地4
下野市児童福祉課
☎(52)1114

募集

臨時保育士等を募集しています

平成26年度消費生活 リーダー養成講座 受講生募集

栃木県消費生活センターでは、消費生活に関する普及啓発ができる消費生活リーダーの養成を目的として、養成講座を開催します。

地域において、今後、消費者活動に積極的に取り組む意欲のある方、消費者活動に関心のある方のご応募をお待ちしています。

■期間

5月～11月までの12日間

■時間

午前10時～午後3時

■場所 栃木県庁本館会議室

■内容

消費生活に関する基礎知識を習得するための講義、実習など

■受講料 無料

■募集人員 若干名

※応募者多数の場合は抽選となります。

■申込み・問い合わせ先

生活安全課 ☎(40)55555

年度末はやっぱり これしかない！ アコーディオンによる 「歌声」でしょう！

皆様のご来場をお待ちしています。

■日程

・南河内公民館

3月7日(金)

毎月第1金曜日

・グリムの館

3月13日(木)

■2会場共通事項

・時間 午後2時～4時

・参加費 500円

・(歌集貸出・申し込み不要)

・講師 三好 創^{はじめ} 先生

■問い合わせ先

佐藤 ☎(48)1663



「認知症サポーター」養成講座開催のお知らせ

「認知症サポーター」は、認知症について正しく理解し、認知症の人やその家族を見守る応援者です。認知症はだれでもなる可能性のある病気です。いつ自分や家族が、あるいは友人や知り合いが認知症になるか分かりません。認知症について、学びたい方など、ぜひ、ご参加ください。

養成講座終了後、認知症サポーターの証、「オレンジリング」を贈呈します。

■日時

3月19日(水)

午前10時～11時30分

■場所

きらら館研修室

■内容

①認知症について

②認知症サポーターについて

■定員

40名程度(定員になり次第締め切り)

■申し込み・問い合わせ先

高齢福祉課 ☎(52)1115

シルバー人材センター 会員募集

あなたの豊かな知識と経験を、社会のために、誰かのために活かしてみませんか。下野市では約500人の会員が登録しています。

入会の際は、お問い合わせください。お電話お待ちしております！

■入会できる方

・原則60歳以上の健康で働く意欲のある方

・センターの趣旨に賛同していただいた方

・入会説明を受け、入会申込書を出した方

・定められた会費を納入していただける方

※入会説明会は毎月1回開催しています。(開催日は広報しもつけに掲載しています。今月の開催日は46ページをご覧ください。)

■シルバー人材センターのしくみ

すでに定年退職された方や、稼業を後継者に譲られた方など、何かの仕事を通じて社会に貢献したいという皆さんが

集まって、高齢者に向いている仕事を発注者(民間企業、一般家庭、公共団体等)から引き受けて働こうというものです。

従事した仕事に応じて、配分金(報酬)を支払うシステムになっていますので、安心して働くことができます。

■問い合わせ先

公益社団法人 下野市シルバー人材センター

☎(47)1124

☎(47)3270

✉shimotsuke@sjc.ne.jp

このコーナーでは、ボランティア募集をしている団体の記事を掲載しています。随時募集しています。詳しくはお問い合わせください。

■申し込み・問い合わせ先

総合政策課

☎(40)5550

人あつまれ!

ボランティア広場

お問い合わせ先

☎(40)5550



小学生 春 休み 短期 水泳教室

指導者を4名にして充実した指導を行います

小学生の皆さんに春休みの機会を利用して水に親しんでいただくため、短期水泳教室を開講します。新入生大歓迎！この春から小学生になるあなたも参加してください。

- 開催日時 3月26日(水)・27日(木) 4月2日(水)・3日(木)
午後1時30分から2時40分まで
- 募集定数 46名
- 参加費 2,000円(全4回分：プール入場料含む)
※定員になり次第締め切ります。
- 持ち物
・水着 ・スイミングキャップ
・バスタオル ・ゴーグル(プラスチック製)
- 申し込み・問い合わせ先 ふれあい館 ☎47-1126

教室名	開催初日	開催曜日・時間	定員	月会費	コース
小学生水泳1-I(初心者)	4月16日(水)	水曜日 17:40~18:50	40	3,000円	週1回コース(月当たり4回)
小学生水泳1-II(初心者)	4月17日(木)	木曜日 17:40~18:50	40	3,000円	
小学生水泳1-III(初心者)	4月19日(土)	土曜日 11:30~12:40	40	3,000円	
小学生水泳2(初心者)	4月16日(水)	水曜日 19:00~20:10	20	3,000円	
成人水泳教室	4月19日(土)	土曜日 10:00~11:10	12	4,000円	
成人初心者水泳教室	4月17日(木)	木曜日 19:00~20:10	12	4,000円	
女性初心者水泳教室I	4月16日(水)	水曜日 10:00~11:10	26	4,000円	
女性初心者水泳教室II	4月17日(木)	木曜日 10:00~11:10	26	4,000円	
アクアビクスI	4月16日(水)	水曜日 11:30~12:40	20	3,000円	
アクアビクスI	4月18日(金)	金曜日 19:20~20:30	20	3,000円	
水中ウォーキング	4月17日(木)	木曜日 11:30~12:40	15	3,000円	
※初めての水泳教室A	5月13日(火)	火曜日 17:40~18:30	26	2,300円	
※初めての水泳教室B	5月17日(土)	土曜日 13:30~14:40	26	2,300円	

※新講座を開講しました。

ふれあい館では、次のとおり水泳教室を開講します。随時受付しておりますので、お気軽にお問い合わせください。

■月会費 月会費には、プールの入場料を含む

■申し込み・問い合わせ先 ふれあい館 ☎(47)1126



平成26年度ふれあい館
プール講座受講生募集



各種公募委員を募集します

市で行う各種審議会・委員会などの委員の選出に公募制を導入しています。

これは、市民の皆様から幅広く、多くのご意見をいただくためのもので、市政について、市民の皆様のご意見を反映していくためのものです。積極的なご参加をお待ちしています。

共通事項

応募資格

- ① 下野市に住所を有し、原則として20歳以上の方
- ② 原則として、下野市で設置する他の審議会等の委員でないこと
- ③ 平日昼間開催される会議に出席できる方
- ④ 下野市の議員及び職員でないこと

応募について

募集課で配付している応募用紙、もしくは市ホームページから取得した応募用紙に必要事項を記入のうえ、郵送、FAX、電子メールまたは直

イベント

お知らせ

募集

相

談

就

職

接持参ください。
なお、応募用紙は返却しません。

郵送による場合は当日消印有効。各窓口受付は土・日・祝日を除く、午前8時30分から午後5時15分まで。

報酬

日額6,000円(生涯学習推進協議会及びふれあい学習推進委員会委員は日額3,000円)

選考

選考委員会で決定し、結果はご本人あて直接お知らせします。



市歌制定委員会委員

内容

市のイメージアップ、市民の一体感の醸成及びふるさと意識の高揚を図るための市歌を制定するにあたり、市民の皆様からご意見をいただきます。

任期

委嘱の日から市歌制定まで(平成28年3月末予定)

会議開催回数

全5回程度を予定しています。

公募人数

3人以内

募集期間

3月7日～4月25日

応募・問い合わせ先

〒329-1049 下野市小金井1127
下野市総務課
☎(40)5551
FAX(40)5572
✉sounu@city.shimotsuke.lg.jp

人権推進審議会委員

内容

人権推進に関する基本的施策を審議し、人権に関する諸問題について総合的に検討及び調整し、市人権行政の総合的かつ計画的な施策の推進を図るため意見、提言をいただきます。

任期

2年(委嘱日から平成28年3月31日まで)

会議開催回数

年1～2回程度

公募人数

3名以内

募集期間

3月3日～28日

応募・問い合わせ先

〒329-1049 下野市小金井1127
下野市生活安全課
☎(40)5555
FAX(40)5572
✉seikatsu@city.shimotsuke.lg.jp

健康づくり推進協議会委員

内容

健康づくりを推進するための施策、保健計画の策定、各種健診・健康相談・健康教育等保健事業の推進について、幅広く意見・助言をいただきます。

任期

2年(委嘱日から平成28年3月31日まで)

会議開催回数

年2回程度

公募人数

2名

募集期間

3月17日～28日

応募・問い合わせ先

〒329-1050 下野市下古山1220
下野市健康増進課(きらら館内)
☎(52)1116
FAX(52)3712
✉kenkouzushin@city.shimotsuke.lg.jp

国民健康保険 運営協議会委員

高齢者保健福祉計画策定 委員会委員

■内容

国民健康保険の運営に関する重要事項を審議します。

■応募資格

共通事項の応募資格に加え、国民健康保険の被保険者であること

■任期

2年（委嘱日から平成28年3月31日まで）

■会議開催回数

年4回程度（主に平日の昼間の開催となります）

■公募人数

6名（被保険者代表5名、薬剤師（有資格者・要履歴書）1名）

■募集期間

3月1日～20日

■その他

委員構成は全部で18名です。

〒329-0492

下野市小金井1127

下野市市民課

☎(40)5556

☎(44)4402

✉shimin@city.shimotsuke.lg.jp

■内容

市の高齢福祉の基本方針となる高齢者保健福祉計画及び介護保険事業計画の策定にあたり、より幅広い意見を反映させるため、計画についての協議を行います。

■応募資格

共通事項の応募資格に加え、高齢福祉に関心をお持ちの方で、開催される会議に出席できること

■任期

2年（委嘱日から平成28年3月31日まで）

■会議開催回数

全6回程度（平日の昼間の開催となります）

■公募人数

2人

■募集期間

3月10日～28日

■その他

委員の構成は、公募委員のほか、各種団体の代表ならびに医療・福祉関係者を予定しています。

〒329-0502

下野市児童福祉課

☎(52)1115

☎(52)3712

✉koueifukushi@city.shimotsuke.lg.jp

〒329-0502

下野市下古山1220

下野市高齢福祉課

☎(52)1115

☎(52)3712

✉koueifukushi@city.shimotsuke.lg.jp

〒329-0502

児童館運営委員会委員

■審議内容

市内の児童館の適切な運営を図るため、市長の諮問に応じ、児童館の各種の企画、運営について調査審議をします。

■任期

2年（委嘱日から平成28年3月31日まで）

■会議開催回数

年1～2回程度

■応募資格

共通事項の応募資格に加え、児童館を利用したことがあり、児童館運営に関心のある方

■公募人数

2名

■募集期間

3月3日～25日

■応募・問い合わせ先

〒329-0594

下野市石橋552-4

下野市児童福祉課

☎(52)1114

☎(52)1137

✉jidoufukushi@city.shimotsuke.lg.jp

〒329-0594

下野市教育委員会点検 評価外部評価委員

■内容

下野市教育委員会の事務管理及び執行状況について、点検評価及び意見をいただきます。

■応募資格

共通事項の応募資格に加え、教育に関心をお持ちの方

■任期

1年（委嘱の日から平成27年3月31日まで）

■会議開催回数

年2回程度

■公募人数

2名

■募集期間

3月3日～28日

■応募・問い合わせ先

〒329-0594

下野市石橋552-4

下野市教育委員会
教育総務課

☎(52)1117

☎(52)2624

✉kyouikusunmu@city.shimotsuke.lg.jp

〒329-0594

平成26年度法務省専門 職員（人間科学）募集

心理学等の専門性を発揮する専門職員（矯正心理専門職）、少年たちを更生に導く

専門職員（法務教官）、再犯・再非行の防止と社会復帰のための指導や助言を行う専門職員（保護観察官）の採用試験を実施します。

法務省ホームページ

（<http://www.moj.go.jp/>）

でご確認ください。

試験日

6月8日(日)

申込期間

4月1日(火)午前9時～14日(月) ※受信有効

4月1日(火)～2日(水)

※消印有効

○矯正心理専門職及び法務教官に関すること

法務省東京矯正管区職員課

☎048(600)1502

☎028(648)5062

〒329-0594

下野市石橋552-4

下野市教育委員会

教育総務課

☎(52)1117

☎(52)2624

✉kyouikusunmu@city.shimotsuke.lg.jp

〒329-0594

下野市石橋552-4

下野市児童福祉課

☎(52)1114

☎(52)1137

○保護観察官に関すること
関東地方更生保護委員会
☎048(600)0181

相談

聞こえの悩み・補聴器・人工内耳の相談会のご案内

補聴器や人工内耳の装用を検討されたり関心がある方、難聴や聞こえのことで悩みをお持ちの方を対象とした無料相談会を開催します。相談時はコミュニケーションに配慮しますので、聞こえない方も安心してご参加ください。

■日時

3月9日(日)午前10時～正午

※受付は11時まで

■場所

南河内公民館会議室

■相談内容

〈難聴者の各種相談〉

身体障害者相談員等が相談にのります。(聞こえの悩み、難聴者の意思疎通の方法、情報の提供など)

〈補聴器個別相談〉
補聴器専門店の方がアドバイスします。販売はしません。
〈人工内耳個別相談〉
人工内耳の装用者が相談をお受けします。

■問い合わせ先

栃木県難聴者協会
☎(51)1325
☎(51)1326
✉tcnks58@sky.ucatv.ne.jp

行政書士

無料専門相談

相続や遺言、農地転用、開発行為など役所に提出する書類や手続に関すること。また成年後見、離婚についての相談を受けます。

■日時

3月27日(木)
午前10時～正午

※事前予約が必要です。定員4名(1相談者あたり概ね30分間)

■場所 ゆうゆう館会議室2

■予約・問い合わせ先
行政書士会小山支部
高山 久 ☎(53)1672

司法書士 無料法律相談会

■相談内容

不動産登記関係(相続、遺言、売買、贈与など)、商業・法人登記関係(会社・法人設立、会社・法人変更、定款変更など)、多重債務関係(債務整理、過払い金返還請求、民事再生、自己破産)、裁判手続き関係(140万円を超えない簡易裁判所の民事裁判手続き)、成年後見関係

■相談日

3月26日(水)午前10時～正午

■会場 ゆうゆう館会議室2

■相談時間

1相談者あたり概ね30分間(予約制)

■予約先

小杉司法書士事務所
☎(21)6312
■問い合わせ先
○下野市薬師寺331番地23
栃木県司法書士会
小山支部監事 小杉 孝一
小杉司法書士事務所
☎(21)6312

就職

公共職業訓練生募集

栃木県立県南産業技術専門学校では、再就職を促進するために、ハローワークに求職登録をされている方を対象に、民間の教育機関に委託して職業訓練を実施します。詳しくは、栃木県立県南産業技術専門学校までお問い合わせします。

■訓練内容

介護福祉士科(2年コース)・介護福祉士養成カリキュラム)

■訓練実施場所

栃木県小山市
(中央福祉医療専門学校)

■受講対象者

3月28日までに公共職業安定所長の受講あっせんが受けられる方。(前記あっせんに

支部長 飯島 陽子
飯島陽子司法書士事務所
☎(44)4917

は公共職業安定所での相談が必要)
■問い合わせ先
栃木県立県南産業技術専門学校
☎0284(91)0803

市の広報、ホームページに広告を載せてみませんか

広報は月に約1万8千部を発行、ホームページは月に約4万5千のアクセスがあります。

企業のPR、オープンしたお店の宣伝、塾の生徒募集などに有料広告を掲載してみませんか。詳しくはホームページまたは総合政策課まで。

市ホームページ <http://www.city.shimotsuke.lg.jp/>
(この記事枠で、2分の1、50mm×88mmです)

問い合わせ先 総合政策課 ☎40-5550

か る た で し も つ け 再 発 見

『下野市ふるさとかるた』
今月は「ま」です

南河内地区仁良川の満福寺にあるツバキは、市の天然記念物に指定されています。

このツバキは、推定樹齢300年といわれています。

満福寺は照月山・阿弥陀院・真言宗智山派です。鎌倉時代中期に、慈猛上人が下野国薬師寺の座主となり、西根に満福寺を開創すると伝えられています。

その後、江戸時代1697年（元禄10）に仁良川村結城街道に移転され現在にいます。隆盛時には、門末16か寺を有し、中本寺と称せられました。本尊は大日如来です。ツバキが咲く季節となります。

ま 満福寺
庭のツバキは
三百歳

した。満福寺で初春に開花するツバキを観て心を癒しましょう。

【お詫びと訂正】

2月号掲載「下野市ふるさとかるた」に誤りがありました。次のお詫びと訂正し、お詫びいたします。

・見出し「今月は「え」です。」は、「今月は「か」です。」の誤りです。

・本文文頭「小金井一里塚は、」は誤記です。

・本文2～3行目「慶安年中（1948～1652）」は、「慶安年中（1648～1652）」の誤りです。

・本文15行目「開運寺」は「開雲寺」の誤りです。



DVホットライン 「ラム」

「夫婦間の意識の違いによって…」

結婚した女性の96%以上は夫の氏にし、夫婦の代表は夫であるという考えや、「男は主女は従」とする性別役割意識が日本の社会にはまだまだあります。

そういった考えの夫は、家庭内で自分が優先されて当然と考え、そうならないのは妻が十分に役割を果たしていないからだと思うようです。実際に、DVの多くが、こうした性別役割意識による不満を理由に行われています。

「夫婦間での暴力は当たり前。妻は我慢したり、夫を怒らせないようにしなければならぬ」という意識は、社会全体の問題です。

下野市DVホットライン

☎(52)1168

夫やパートナーなど親密な間柄で行われる暴力をDVといえます。相談してください。

相談日及び時間

月～金曜日
(土日祝日・年末年始を除く)
午前9時～午後5時
(正午～午後1時を除く)

問い合わせ先

児童福祉課 ☎(52)1114

男女共同 参画社会

「将来の夢」

小学生の下野ユウコさんは、春休みに乗った電車の運転士が女性であることに気づきました。

ユウコ「ママ、運転士さんが女の子だね。カッコイイね。」
ママ「電車の運転士さんだけでなく、タクシーやバスの運転手さんにも女性がふえているわね。」

ユウコ「お友達のタロウくんは小さな子どもが好きで、保育士さんになりたいって言うんだよ。私は運転士になりたいな。」

ママ「少しずつ、女性だから、男性だからという枠にとらわれずに、希望する仕事を選べるようになってきたようね。」

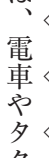

以前は、電車やタクシー、バスの運転手は多くが男性の仕事、保育や看護については多くが女性の仕事とみられていました。1986年に男女雇用機会均等法が施行されて以降、あらゆる分野で女性の就職先が広がっています。

問い合わせ先

総合政策課 ☎(40)5550

まずは相談

詐欺的な
投資勧誘にご注意！

詐欺的な投資勧誘に使われる金融商品には、未公開株、社債、ファンド、権利取引などがあります。また、最近話題になっているものや高齢者が興味や関心を持ちそうな事業、新しく将来性のある事業、社会貢献につながりそうな事業などが、詐欺的な投資勧誘の対象となっています。

「将来有望な会社です」「必ずもうかります」「〇〇市の方限定で申し込み可能です」などと言葉巧みに勧誘します。「今だけ」「特別に」などの甘い言葉には注意が必要です。困ったときは、消費生活センターにご相談ください。

下野市消費生活センター
専用ダイヤル(44)40003
国分寺庁舎2階
生活安全課内

相談日時 月～金曜日

(土日祝日・年末年始を除く)
午前9時～午後5時
(正午～午後1時を除く)
※土曜日の電話相談は栃木県消費生活センターへ

☎028(625)2227



ふれあい館・ゆうゆう館・きらら館 休館日

ふれあい館 ☎47-1126							ゆうゆう館 ☎43-1231							きらら館 ☎52-3711						
日	月	火	水	木	金	土	日	月	火	水	木	金	土	日	月	火	水	木	金	土
						1							1							1
2	3	4	5	6	7	8	2	3	4	5	6	7	8	2	3	4	5	6	7	8
9	10	11	12	13	14	15	9	10	11	12	13	14	15	9	10	11	12	13	14	15
16	17	18	19	20	21	22	16	17	18	19	20	21	22	16	17	18	19	20	21	22
23	24	25	26	27	28	29	23	24	25	26	27	28	29	23	24	25	26	27	28	29
30	31						30	31						30	31					

おもちゃの図書館

ハンディをもつ子も、もたない子も、一緒に遊ぶ場所です。

日時	8日(土)・22日(土)
場所	南河内児童館 (22日はゆうゆう館)

■問い合わせ先
社会福祉協議会 ☎43-1236

納税ごよみ

■納期 3月31日(月)
国民年金保険料 2月分

メール配信サービス下野インフォメーション

メールで気象情報(注意報・警報)や地震情報、行政情報、イベント情報などを配信します。

■問い合わせ先
総合政策課 ☎40-5550

(↑携帯電話用QRコード)

シルバー人材センター

■刃物研ぎ 午前9時～午後2時

11日(火)	旧石橋町建設課車庫(石橋841-3)
18日(火)	小金井駅東口

■入会説明会(要申し込み)
午前10時～

19日(水)	ふれあい館
--------	-------

■問い合わせ先
シルバー人材センター ☎47-1124

平美林清掃計画

3月	天平公園	シルバー人材センター
	花広場	小山北ロータリークラブ
4月	天平公園	4月は清掃はありません。
	花広場	

■問い合わせ先
商工観光課 ☎48-2112

心配ごと相談

人権、児童母子、行政など、日常生活でのあらゆる相談に応じています。

国分寺会場	一般相談・総合相談 4・11・18日、4月1・8日 (いずれも火曜日) 児童母子相談 25日(火) 会場：ゆうゆう館
石橋会場	一般相談・総合相談 3・10・17日、4月7日 (いずれも月曜日) 児童母子相談 24日(月) 会場：きらら館
南河内会場	一般相談・総合相談 7・14日、4月4・11日 (いずれも金曜日) 児童母子相談 13日(金) 法律相談 28日(金) 会場：ふれあい館

■時間 午後1時30分～3時30分
(法律相談のみ要予約)
(午後1時～4時30分)

■問い合わせ先
社会福祉協議会 ☎43-1236

一次救急医療機関情報

救急告示医療機関当番(一次急患)

●平日 17:00～翌日9:00
●土曜日・祝日の前日()の部分 17:00～翌日17:00

日	月	火	水	木	金	土
						1 (1)(3)
2 (2)(4)	3 (3)(5)	4 (4)(6)	5 (1)(5)	6 (2)(6)	7 (1)(3)	8 (2)(4)
9 (3)(5)	10 (4)(6)	11 (1)(5)	12 (2)(6)	13 (1)(3)	14 (2)(4)	15 (3)(5)
16 (4)(6)	17 (1)(5)	18 (2)(6)	19 (1)(3)	20 (2)(4)	21 (3)(5)	22 (4)(6)
23 (1)(5)	24 (2)(6)	25 (1)(3)	26 (2)(4)	27 (3)(5)	28 (4)(6)	29 (1)(5)
30 (2)(6)	31 (1)(3)					

番号・医療機関名・所在地
①小金井中央病院 下野市小金井2-4-3 ☎44-7000
②石橋総合病院 下野市石橋628 ☎53-1134
③小山整形外科内科 小山市雨ヶ谷753 ☎31-1331
④杉村病院 小山市城山町2-7-18 ☎25-5533・5534
⑤光南病院 小山市乙女795-4 ☎45-7711
⑥野木病院 野木町友沼5320-2 ☎0280-57-1011

夜間休日 急患センター

(新小山市市民病院 1階外来北西部)

■小山地区夜間休日急患センター
新小山市市民病院とは、別の医療機関になります。
小山市若木町1-1-5
(新小山市市民病院1階外来北西部)
☎0285-23-6832

【診療日時】
平日 19時～22時(内科・小児科)
土曜日 19時～22時(内科・小児科・外科)
日曜、祝日、振替、年末年始(12月31日～1月3日)
10時～12時、13時～17時
18時～21時
(内科・小児科・外科)

とちぎ子ども救急電話相談 ☎028-600-0099(携帯電話とプッシュ回線は、局番なしの☎#8000)

【相談日時】 毎日、18時～23時
【相談内容】 子どもの急な病気やけがに関する家庭での対処方法などを看護師がアドバイスします。慢性疾患や育児相談には応じられません。

しもつけシティーガイド

観光スポットから生活に役立つ情報まで、下野の情報がいっぱい電子地図です。パソコンは市ホームページから、携帯電話は右のQRコードからアクセスしてください。



《下野国分寺跡保存整備完成記念事業》

新能

新能
たきぎのう

狂言 舟渡 智
ふな わたし むこ

和泉流 野村 万作

連獅子

能 石橋

金春流 山中 一馬

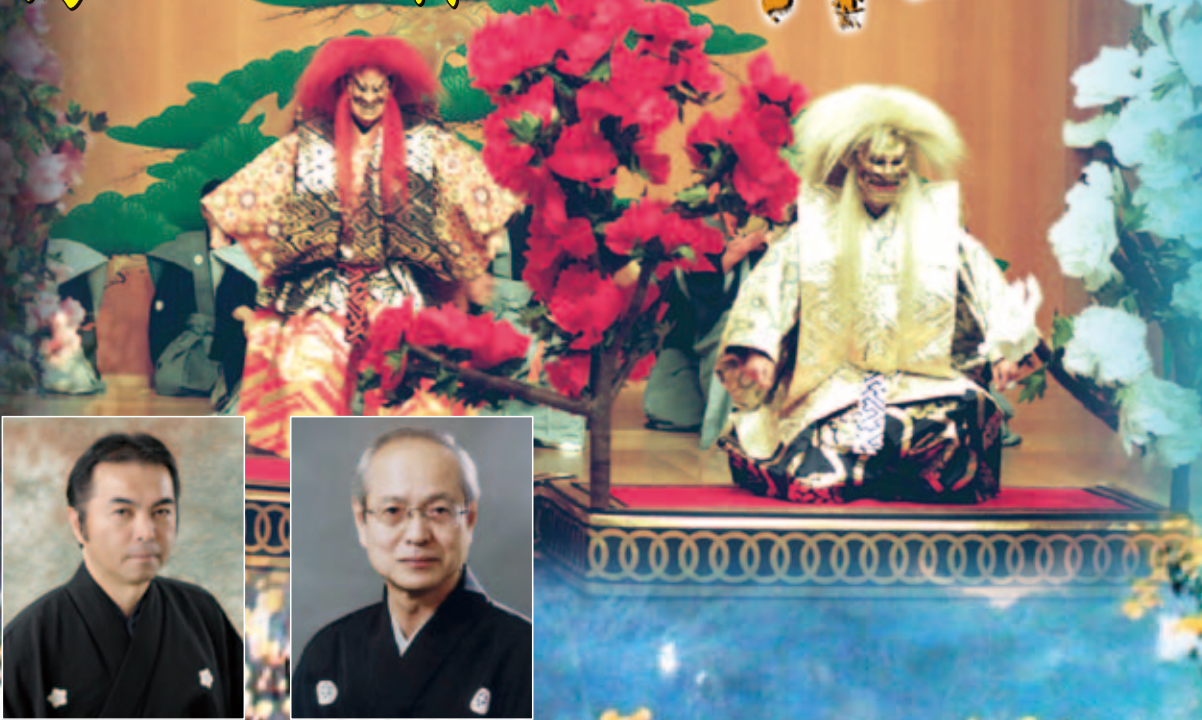

山中 一馬



野村 万作

■日時

5月6日(火・祝)

■開演

午後5時30分
開場/午後4時

■会場

下野国分寺跡

・特設能舞台

(天平の丘公園内)

■入場料

全席自由席

大人/前売1,000円

当日1,500円

小・中学生/

前売 500円

当日1,000円

※チケットは3月22日に販

売開始(予定)

※前売券完売の場合、当日

券は販売しません。

※未就学児の入場はご遠慮

■取扱先

グリムの館、下野薬師寺

歴史館、オアシスポップ館、

国分寺公民館、石橋公民

館、南河内公民館、南河内

東公民館、e+ (イープラス)、

下野国分寺跡内販売所(当

日券のみ)

■問い合わせ先

文化課

☎(52) 1120

PC・スマホ
市ホームページ



■人口と世帯(2月1日現在)
人口/60,299人(+20)、男性/30,053人(+17)、女性/30,246人(+3)、世帯数/22,378世帯(+31)

携帯電話
市ホームページ



TAKE FREE

広報しもつけを設置協力いただけるコンビニエンスストアを募集しています。
ご協力いただける場合は総合政策課 ☎ 0285 (40) 5550 情報広報グループまで
ご連絡ください。