

しもつけ



天平の丘公園内を走る
 坊ちゃん列車

LINE UP

平成20年度下半期の財政状況	2
市政懇談会を開催します	4
「道の駅」建設事業に着手	5
保健便り	6
税務課からのお知らせ	8
国民年金だより	10
健康 安心 みんなの国保	12
地域包括支援センター	13
環境トピックス	14
Let's SPORTS	16
きらら館トレーニング室案内/障がい福祉の窓	18
生涯学習だより/図書館	19
ドイツを語るパトリック	22
学校だより	24
まちの話題	25
くらしの情報	28
天平の花まつりが開催されました	36

今月の話題

平成20年度下半期の 財政状況をお知らせします

人口と世帯

※平成21年5月1日現在(住民基本台帳)

- 人口 / 59,693人 (+147)
- 男性 / 29,681人 (+72)
- 女性 / 30,012人 (+75)
- 世帯数 / 20,963世帯(+189)

税等の納期

6月30日(火)

- | | |
|------------|-------------|
| 市県民税(普通徴収) | 第1期
前期全納 |
| 国民年金保険料 | 5月分 |



平成20年度下半期の財政状況

市では、みなさんに納めていただいた市税などの収入の状況や、それがどのように使われているか、また、市の財産や借入金の状況がどのようになっているかを、年2回に分けて公表します。

今回は、平成20年度下半期（10月1日から3月31日まで）の財政状況についてお知らせします。

なお、市の会計は出納整理のため、3月31日までに確定したのものについては、5月31日までその収入・支出が認められています。

● 一般会計予算執行状況 ●

(単位：百万円・%)

【歳入】 予算総額206億7百万円 収入済額181億3千4百万円 (収入率88.0%)

科 目	予算額	収入済額	収入率
市 税	9,164	9,077	99.0
譲与税・交付金	1,142	1,071	93.8
地方交付税	2,647	2,996	113.2
国庫支出金	2,640	921	34.9
県支出金	909	767	84.4
繰入金	952	929	97.6
繰越金	1,048	1,048	100.0
市 債	1,349	601	44.6
その他	756	724	95.8

【歳出】 予算総額206億7百万円 支出済額171億6千6百万円 (執行率83.3%)

科 目	予算額	支出済額	執行率
議 会 費	159	157	98.7
総 務 費	6,238	4,635	74.3
民 生 費	3,601	3,315	92.1
衛 生 費	1,060	899	84.8
農 林 水 産 業 費	881	752	85.4
商 工 費	348	296	85.1
土 木 費	3,226	2,355	73.0
消 防 費	884	878	99.3
教 育 費	1,598	1,296	81.1
公 債 費	2,411	2,404	99.7
その他	201	179	89.1

●特別会計・水道事業会計予算執行状況●

(単位：百万円・%)

会 計	歳入歳出 予算額	歳 入		歳 出		
		収入済額	収入率	支出済額	執行率	
国民健康保険	5,307	4,993	94.1	4,651	87.6	
後期高齢者医療	357	354	99.2	346	96.9	
老人保健	373	372	99.7	365	97.9	
介護保険 (保険事業勘定)	2,455	2,410	98.2	2,128	86.7	
介護保険 (介護サービス事業勘定)	4.3	3.6	83.7	2.4	55.8	
公共下水道事業	2,869	2,026	70.6	2,292	79.9	
農業集落排水事業	481	483	100.4	447	92.9	
下古山土地 区画整理事業	84.9	84.6	99.6	79.2	93.3	
石橋駅周辺土地 区画整理事業	16.4	16.3	99.4	14.9	90.1	
仁良川地区土地 区画整理事業	748	506	67.6	501	67.0	
水道事業	収益	収入	856	769	89.8	
		支出	782		731	93.5
	資本	収入	173	173	100.0	
		支出	939		922	98.2

●市税の状況●

住基人口：59,546人 世帯数：20,774世帯 (H21.3.31現在)

科 目	収入状況 (千円)	市民の負担状況 (円)	
		1人あたり	1世帯あたり
市 民 税	4,058,328	68,155	195,356
固定資産税	4,092,152	68,723	196,984
軽自動車税	76,581	1,286	3,686
市たばこ税	361,414	6,069	17,398
都市計画税	488,541	8,204	23,517
合 計	9,077,016	152,437	436,941

●地方債の残高● (H21.3.31現在)

会 計	残 高 (百万円)
一 般	17,720
公共下水道事業	8,005
農業集落排水事業	3,782
下古山土地 区画整理事業	189
石橋駅周辺土地 区画整理事業	37
仁良川地区土地 区画整理事業	24
水 道 事 業	2,954
合 計	32,711

●市有財産の現在高● (H21.3.31現在)

土 地	区 分		内 訳
	行 政 財 産	普 通 財 産	
土 地	行 政 財 産		1,592千㎡
	普 通 財 産		188千㎡
	計		1,780千㎡
建 物	行 政 財 産		184千㎡
	財 政 調 整 基 金		1,738
	減 債 基 金		659
	地域づくり事業推進基金		429
	公共施設整備基金		398
	庁舎等整備基金		468
	地域福祉基金		430
	保健福祉施設整備基金		444
	グリーン保存育成基金		4
	地域振興基金		1,551
	土地開発基金		674
	国民健康保険財政調整基金		584
	介護給付費準備基金		223
	高額療養費資金貸付基金		10
	介護従事者処遇改善臨時特例基金		24
計		7,636	

問い合わせ先 財政課 ☎40-5552

あなたのご意見をお聞かせください!

平成21年度(前期)市政懇談会

「市長のいきいきタウントーク」開催

市民の皆さまが「住んでよかった」と思えるまちづくりを目指し、一人ひとりの率直な意見・要望・提言を伺い、今後のまちづくりに反映させるため、市政懇談会を開催します。
市内3か所の会場で開催しますので、以下の日程の中から都合のよい日にお越しください。
多くの方のご来場をお待ちしています。ぜひ、ご参加ください。

<懇談会の内容> ○平成21年度予算の概要説明及び市政の近況報告 ○意見交換

ご意見等は会場にて直接承ります。

また、スムーズにお答えできるよう事前にご意見等を提出していただくこともできます。その場合、**住所・氏名・電話番号・参加予定日を明記のうえ、意見等の内容を明瞭・簡潔にご記入(様式自由)**いただき、郵送・電子メール・FAX・直接持参のいずれかの方法で総合政策室まで提出してください。事前に提出していただきましたご意見等については、当日会場で回答もしくは後日文書で回答させていただきます。

開催日程

開催日時	開催場所
7月2日(木) 午後7時~	コミュニティセンター友愛館 ホール (下野市柴1019番地1)
7月3日(金) 午後7時~	南河内東公民館 多目的ホール (下野市本吉田783番地)
7月4日(土) 午前10時~	スポーツ交流館 集会室 (下野市大松山一丁目7番1号)

案内図



コミュニティセンター友愛館



南河内東公民館

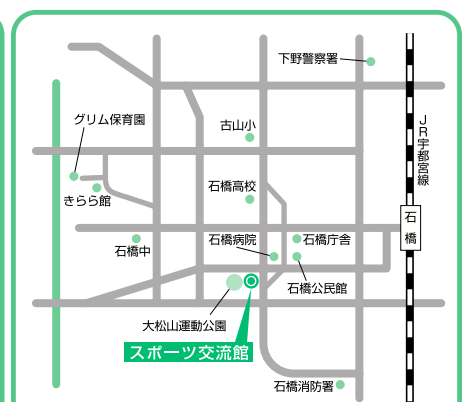

スポーツ交流館

問い合わせ先

〒329-0492 下野市小金井1127番地 下野市役所 総合政策室
☎40-5550 FAX 40-5572 E-mail info@city.shimotsuke.lg.jp

「道の駅」建設事業に着手

平成20年3月に策定された、「道の駅」基本構想・基本計画の方針に基づき、道の駅建設協議会や建設計画策定委員会での協議・検討を重ね、全体のレイアウトや建築物の規模、形などの基本設計が完了しました。

建設用地は、新4号国道と県道笹原・二宮線の交差する北東側で、江川・五千石土地改良事業の換地により創設された、3.3haの用地を国土交通省（1.4ha）と市（1.9ha）が取得します。

施設整備については、トイレと情報発信施設を国土交通省が整備し、地域振興交流施設「（仮称）道の駅しもつけ」を市が整備します。この施設の延べ床面積は約2,000㎡（約600坪）で、農産物直売・物産施設が約650㎡、レストランが約300㎡、加工施設が約200㎡、コミュニティ施設・体験学習施設が約320㎡、事務室・倉庫等が約280㎡、その他付帯施設が約250㎡となっています。

現時点の概算事業費は土地代を含め、全体で約18億円を予定しており、うち市整備分約12億円、国整備分約6億円で進めています。財源については、農林水産省の農山漁村活性化プロジェクト支援交付金と合併特例債を予定しています。

建設スケジュールについては、今年の夏頃から盛土工事に着手して、年内に建築工事を発注し、その後、駐車場・修景施設等の整備を進め平成23年3月の工事完成を目指します。

管理運営については、第三セクター設立準備検討会を昨年10月に設置し、運営計画、収支計画、出資金などの設立構想や支配人兼駅長の選定方法等を検討してきました。今後は設立準備のため、出資者を構成員とする発起人会を開催し、会社設立に関する基本的な事項の検討や生産販売計画、商品・メニュー開発等を進め、平成22年秋に第三セクター（株式会社）を設立して、開業準備期間を経て、平成23年4月オープンに向けて取り組んでいきます。

全体計画
平面図

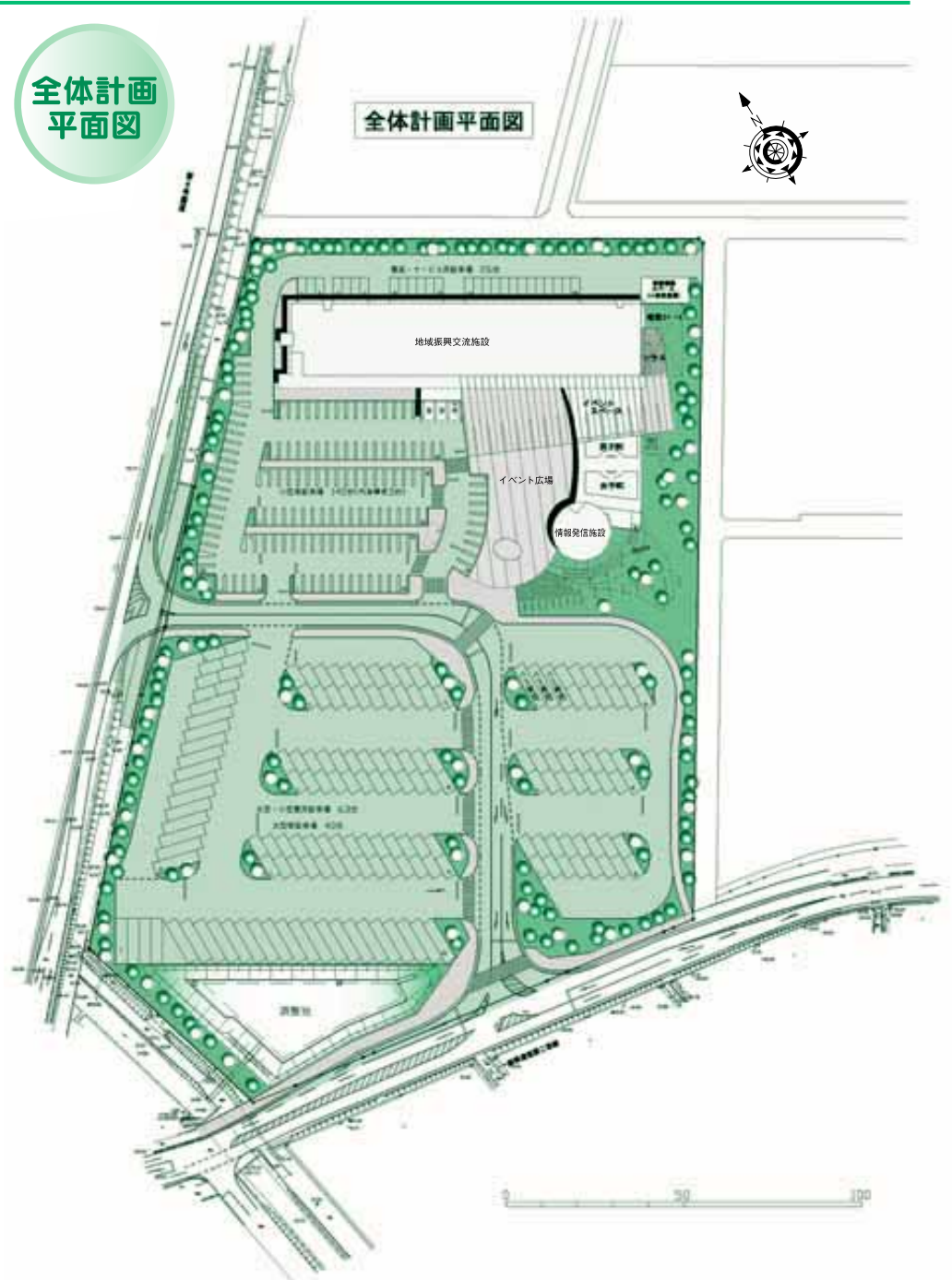

問い合わせ先

道の駅準備室
☎48-2119



Health Information

問い合わせ先

健康増進課 ☎52-1116 (きらら館)

保健メモ ● 6月号 6月15日→7月15日

月 日	内 容	受付時間	対 象 者	場 所
6月15日(月)	3歳児健診	13:00～13:30	平成18年3月生(石橋)	きらら館
6月16日(火)	9か月児健診	13:00～13:30	平成20年8月生(石橋)	きらら館
6月17日(水)	ポピーくらぶ	10:00～11:30	就園前のお子さん	きらら館
	ポリオ予防接種	13:30～14:00	生後3か月～90か月までのお子さん で2回接種していない方	きらら館
6月18日(木)	特定健診 がん検診 青年期生活習慣病検診	8:30～10:00	事前に申し込みをした方 (女性限定日)	きらら館
	1歳6か月児健診	13:00～13:30	平成19年11月生(国分寺・南河内)	ゆうゆう館
6月19日(金)	ポピーくらぶ	10:00～10:30	8か月～1歳6か月のお子さん リトミックを行います	きらら館
6月23日(火)	特定健診 がん検診 青年期生活習慣病検診	8:30～10:00	事前に申し込みをした方	南河内公民館
6月24日(水)	赤ちゃん広場	9:45～10:00	平成21年3月・4月生	きらら館
6月25日(木)	ポピーくらぶ	10:00～11:30	就園前のお子さん	きらら館
	4か月児健診	13:00～13:30	平成21年2月生(国分寺・南河内)	ゆうゆう館
6月30日(火)	4か月児健診	13:00～13:30	平成21年2月生(石橋)	きらら館
7月1日(水)	特定健診 がん検診 青年期生活習慣病検診	8:30～10:00	事前に申し込みをした方 (女性限定日)	ゆうゆう館
	フレッシュパパママ教室 レッスン1	9:15～9:30	事前に申し込みをした方	きらら館
7月2日(木)	ポリオ予防接種	13:30～14:00	生後3か月～90か月までのお子さん で2回接種していない方	ゆうゆう館
7月3日(金)	ポピーくらぶ	10:00～10:30	1歳6か月～就園前のお子さん リトミックを行います	きらら館
7月4日(土)	特定健診 がん検診 青年期生活習慣病検診	8:30～10:00	事前に申し込みをした方	きらら館
7月6日(月)	3歳児健診	13:00～13:30	平成18年4月生(石橋)	きらら館
7月7日(火)	9か月児健診	13:00～13:30	平成20年9月生(石橋)	きらら館
7月8日(水)	ポピーくらぶ	10:00～11:30	就園前のお子さん	きらら館
7月9日(木)	9か月児健診	13:00～13:30	平成20年9月生(国分寺・南河内)	ゆうゆう館
7月10日(金)	ポピーくらぶ	10:00～10:30	8か月～1歳6か月のお子さん リトミックを行います	きらら館
	特定健診 がん検診 青年期生活習慣病検診	8:30～10:00	事前に申し込みをした方	ゆうゆう館
7月14日(火)	特定健診 がん検診 青年期生活習慣病検診	8:30～10:00	事前に申し込みをした方	グリーンタウン コミュニティセンター
	1歳6か月児健診	13:00～13:30	平成19年12月生(石橋地区)	きらら館
7月15日(水)	ポピーくらぶ	10:00～11:30	就園前のお子さん	きらら館
	育児相談	9:30～11:00	就園前のお子さん	ゆうゆう館

新型インフルエンザが国内で発生しました

新型インフルエンザは、今まで人が感染したことがない新しいタイプのインフルエンザです。確実に効果のある治療薬やワクチンがないことから、発生後は感染が急速に広がり、市民生活に大きな影響を及ぼすことが心配されています。

今後、随時、新型インフルエンザについてお知らせしていきます。

国、県、市の対策は

下野市は、国、県の行動計画に沿って、新型インフルエンザによる健康被害、社会・経済機能の低下を最小限に抑えるため、本年4月に下野市新型インフルエンザ対策本部を設置し、下野市新型インフルエンザ対策行動計画・ガイドラインを作成しました。内容は、市ホームページで見ることが出来ます。

- 行動計画では、
- 目的
- 基礎知識
- 行動計画の体系
- 各活動班の役割
- 資料

の5項目に分けています。

今後、新型インフルエンザ対策のために、市民の方に感染予防対策の啓発、新型インフルエンザ発生に備えた資器材の備蓄や関係機関を含めた訓練を実施していきます。

わたしたちの対策は

新型インフルエンザ対策は通常のインフルエンザと同様

の感染予防に努めることが重要です。市民のみならず一人ひとりの対策が大切です。

1 自分を守るために

これまでのインフルエンザ予防法は、新型インフルエンザにも有効です。次の行動を日頃から心がけましょう。

- 外出時のマスク着用
- 外出後のうがい、手洗い
- 十分な休養をとり、体力や抵抗力を高める

2 人にうつさないために

ウイルスは、咳やくしゃみなどから感染します。このような症状のある人は、咳のエチケットや手洗いに注意しましょう。

3 家庭では何を準備するの？

新型インフルエンザが、国内で流行が始まった場合、不要不急の外出を自粛することが重要です。そのため最低でも10日間、できれば2週間程度の食料品、薬品、日用品の備蓄が必要とされます。

これらの備蓄品は、地震などの自然災害発生時にも非常に有効です。

新型インフルエンザに関する相談窓口

新型インフルエンザへの感染を疑う症状(38度以上の急な発熱、咽頭痛、咳など)がある場合は、医療機関を受診する前に、発熱電話相談センターへご相談ください。



● 発熱電話相談センター及び新型インフルエンザ相談窓口 ●

◆ 栃木県県南健康福祉センター ☎0285-22-1219 FAX: 0285-22-8403

対応時間は当面の間、午前8時30分から午後5時30分までです。
夜間については、☎080-2031-4255にお問い合わせください。

● 新型インフルエンザ相談窓口 ●

◆ 栃木県保健福祉部健康増進課 ☎028-623-3089 FAX: 028-623-3920

◆ 下野市健康福祉部健康増進課 ☎52-1116 FAX: 52-3712

FAXでの相談は、聴力障害のある方など、電話による相談が困難な方。

● 厚生労働省電話相談窓口 ●

☎03-3501-9031 午前9時から午後9時まで

平成21年10月より

住民税の年金からの 引き落としが始まります

〈特別徴収制度〉

65歳以上の年金受給者で、
住民税を納税されている方
お知らせです。

〈特別徴収制度〉とは、年金保険者が住民税を年金から引き落としとして市区町村へ直接納入することです。

問い合わせ先 税務課 ☎40-5554

現在、年金を受給されており住民税を納税する義務のある方には、年4回、市役所や金融機関等に出向き、住民税を納めていただいています。この制度の導入により、年金を支給する年金保険者が住民税を年金から引き落とし、市へ直接納入することとなるため、納税の手間が省かれるとともに、市の事務の効率化が図られるものと見込まれます。

これまで



年金保険者
(社会保険庁など)

年金の支給



年金受給者

住民税納付



金融機関の窓口
市役所の窓口

市役所

平成21年
10月から



年金保険者
(社会保険庁など)

住民税額を
引いた年金額

年金の支給

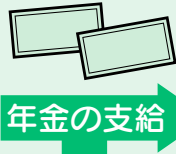

年金受給者

市へ直接納入

住民税



市役所

新たな税負担が生じるものではありません

住民税の年金からの引き落とし（特別徴収制度）の導入は、納税方法を変更するものであり、この制度により新たな税負担が生じるものではありません。

4月1日現在65歳以上の年金受給者のうち 住民税の納税義務のある方が対象です。

65歳以上の方の年金所得に係る住民税の納税方法が変わります。
この制度の対象となるのは、「4月1日現在65歳以上の年金受給者で、前年中の年金所得に係る住民税の納税義務のある方」です。ただし、以下の方については、対象となりません。

- ◆ 介護保険料が年金から引き落としされていない方
- ◆ 引き落とされる住民税額が老齢基礎年金等の額を超える方 など

引き落としの対象となる年金とは…	老齢基礎年金または昭和60年以前の制度による老齢年金、退職年金等をいいます。障害年金及び遺族年金などの非課税の年金からは、住民税の引き落としはされません。
引き落としされる住民税額は…	引き落としされるのは、年金所得の金額から計算した住民税額のみです。給与所得や事業所得などの金額から計算した住民税額は、これまでどおり給与からの引き落とし、または納付書で納めていただくことになります。
引き落としが中止となる場合は…	引き落とし開始後、市外への転出、税額の変更、年金の支給停止などが発生した場合は、引き落としが中止となり、普通徴収（納付書により市や金融機関などで納める方法）により納めていただくことになります。

平成21年10月支給分の年金から引き落としが始まります。

(例) 住民税の年税額が6万円(年金所得のみ)の場合

● これまでの納め方

	納付書で納める (普通徴収)			
月	6月	8月	10月	1月
税 額	1万5千円	1万5千円	1万5千円	1万5千円
算出方法	1/4	1/4	1/4	1/4

年税額の1/4ずつ納付書で納めていただいていた。→

引き落としの開始は、平成21年10月支給分の年金からとなります。そのため、平成21年度の住民税額のうち半分については、平成21年6月と8月に、これまでどおり納付書で納めていただくことになります。

● 平成21年度の納め方

	納付書で納める (普通徴収)		年金から引き落とし (特別徴収)		
月	6月	8月	10月	12月	2月
税 額	1万5千円	1万5千円	1万円	1万円	1万円
算出方法	1/4	1/4	1/6	1/6	1/6

6月と8月は年税額の1/4ずつをこれまでどおり納付書で納めていただきます。10月・12月・2月は年税額の1/6ずつを引き落とします。

● 平成22年度以降の納め方

	年金から引き落とし (特別徴収)					
月	4月	6月	8月	10月	12月	2月
税 額	1万円	1万円	1万円	1万円	1万円	1万円
算出方法	前年度2月と同じ額			22年度の年税額の残りの1/3ずつ		

4月・6月・8月は、前年度の2月の税額と同額を引き落とします。10月・12月・2月は、年税額から4月・6月・8月の税額を差し引いた残りの税額を引き落とします。

ご存知ですか？

国民年金保険料免除制度

経済的な理由等で国民年金の保険料を納めることが困難な場合には、申請により保険料の納付が免除される「保険料免除制度」があります。

国民年金
だより

問い合わせ先
市民課

☎40-5556

栃木社会保険事務所

☎0282-22-6074、4134

全額免除制度

◎保険料の全額(14,660円)が免除

全額免除された期間は保険料を全額納付したときに比べ、年金額が1/3として計算されます。

☆☆全額免除となる所得の「めやす」☆☆

前年の所得が以下の計算式で計算した金額の範囲内であること
(扶養親族等の数+1)×35万円+22万円

- ※申請者ご本人のほか、配偶者及び世帯主の方も所得基準の範囲内である必要があります。
- ※平成21年4月から6月分の申請については、前々年(平成19年)の所得で審査を行います。
- ※国民年金保険料の免除に係る国庫負担割合は、平成21年度分から2分の1へと引き上げられるよう、法律案が現在、国会に提出されています。

一部納付(一部免除)制度

◎保険料の一部納付、残りの保険料は免除

一部納付は3種類です。それぞれの納付額と年金額の計算は次のとおりです。

4分の1納付(3,670円)	→	年金額1/2	(国庫負担引上以降 5/8)
半額納付(7,330円)	→	年金額2/3	(国庫負担引上以降 6/8)
4分の3納付(11,000円)	→	年金額5/6	(国庫負担引上以降 7/8)

☆☆一部納付となる所得の「めやす」☆☆

前年所得が以下の計算式で計算した金額の範囲内であること

○4分の1納付	→	78万円+扶養親族等控除額+社会保険料控除額等
○半額納付	→	118万円+扶養親族等控除額+社会保険料控除額等
○4分の3納付	→	158万円+扶養親族等控除額+社会保険料控除額等

- ※申請者ご本人のほか、配偶者及び世帯主の方も所得基準の範囲内である必要があります
- ※平成21年4月～6月分の申請については、前々年(平成19年)の所得で審査を行います。

(注) 一部納付制度は、納付すべき保険料を納付されない場合、その期間の一部免除が無効(未納と同じ)となるため、将来の老齢基礎年金の額に反映されず、また、障害や死亡といった不慮の事態が生じた場合に、年金を受け取ることができなくなる場合がありますのでご注意ください。

申請の免除手続きが簡単になります!

国民年金保険料の免除申請の手続きが簡素化され、**全額免除または若年者納付猶予の承認を受けられた方が、翌年度以降も引き続き免除または猶予の申請を希望される場合は、申請書の提出が不要になります。**

全額免除と若年者納付猶予に限り、引き続き申請を希望される場合には、申請の時に申し出ることにより、次の年改めて申請書を提出する必要がなくなり、申請手続きの負担が軽減されることになりました。

※失業者若しくは震災、風水害または火災による損害を受けたことを理由とした全額免除申請及び若年者納付猶予、若しくは一部納付申請の場合は、毎年の申請が必要となりますので、ご注意ください。

免除された期間の保険料と年金はどうなるの？

◆保険料の全額免除や一部納付等の承認を受けた期間は、保険料を全額納付したときに比べ、将来受ける年金額が少なくなります。



◆そこで、これらの期間については、10年前の分までさかのぼって納めることができ、年金額を満額に近づけることができるようになっていきます（追納といいます）。ただし、免除された年度も含めて3年度経過したものは、当時の保険料に加算額が上乗せされます。なお、平成21年度中に追納する場合の加算額を加えた追納額は下表のとおりです。

免除の承認を受けた年度の保険料を平成21年度に追納する場合の額

	全額免除	半額免除	4分の3免除	4分の1免除	(当時の月額)
平成11年度の月分	16,190円				(13,300円)
平成12年度の月分	15,560円				(13,300円)
平成13年度の月分	14,960円				(13,300円)
平成14年度の月分	14,390円	7,200円			(13,300円)
平成15年度の月分	14,180円	7,090円			(13,300円)
平成16年度の月分	13,980円	6,990円			(13,300円)
平成17年度の月分	14,010円	7,010円			(13,580円)
平成18年度の月分	14,070円	7,030円	10,550円	3,510円	(13,860円)
平成19年度の月分	14,100円	7,050円	10,570円	3,520円	(14,100円)
平成20年度の月分	14,410円	7,200円	10,810円	3,600円	(14,410円)

※平成18年度分以前の保険料に加算額が上乗せされます

平成20年7月から平成21年6月までの期間の保険料の免除等申請の受付は、平成21年7月末までになります。
平成21年7月から平成22年6月までの期間の保険料の免除等申請の受付は、平成21年7月から平成22年7月末までになります。

申請先 国分寺庁舎市民課 石橋庁舎市民課窓口 南河内庁舎市民課窓口

健康 安心 みんなの国保

Vol.17

5月下旬に、特定健診の対象となる方に「特定健康診査受診券」を送付しました。これまでお知らせしたとおり、集団検診あるいは個別検診のいずれかの方法で受診できます。年1回の受診（重複受診はできません。）となりますので、忘れず、早めに受診申し込みをしてください。

特定健診（特定健康診査）の申し込みはお早めに！

広報しもつけ及び行政カレンダーで、特定健診等の申し込み方法や検診日時、検診実施医療機関等についてお知らせしています。集団検診は定員が決まっています。都合の良い日時を決め、お早めに受診申し込みをしてください。

検診は必ず受けましょう

年に1回検診を受けることは、自分の健康状態を知り、生活習慣を見直す絶好のチャンスです。でも検診受診となると、なかなか・・・

「仕事が忙しいから」
「家事で時間の余裕がないから」
「今は健康だから別に検診を受けなくてもいいよ」
「なんだか、面倒くさそうで」
「悪い結果が恐ろしいから行かない」
「検診は恥ずかしいから・・・」



などなどいろいろな理由で検診を敬遠したくなる方が少なくないと思います。職場で検診を受ける機会がある方は比較的受診しやすい状況ですが、自営業や専業主婦の方などは自分から検診を受けようと思わないと受診の機会を逃してしまいます。

自分の健康を守るための検診です。時間などのやりくりをして必ず検診を受けて、自分の健康に必要な情報を手に入れましょう。

検診を受診していますか？

検診は何かの体の不調を感じて受診するわけではないので、自分では気付いていない、ましてや他人が見てもわからない健康上の異常や危険を科学的に調べることができます。

この結果、何か異常が見つければ、「やっぱり検診を受けてよかった」と思えます。異常がなければ「健康でよかった」と感じるはずです。さらに、特定健診・特定保健指導を受ければ、生活習慣病の危険を察知し、どうすれば生活習慣病にならずに健康に過ごせるのかがわかります。

あなたの健康のために、特定健診を忘れず受診しましょう。



問い合わせ先

市民課 ☎40-5556

あなたの応援団



地域包括支援センター



高齢者の方が『元気で、快適に、自宅で安心して』生活できるよう私たちがお手伝いします！

☆地域包括支援センターのおしごと紹介②☆ ～自立してイキイキ・ハツラツ生活編～

介護保険の要支援1・2の方の相談や対応を担当します。

介護保険を申請し、要支援1から要介護5まで認定されると介護保険サービスを利用できます。

地域包括支援センターは介護保険の代行申請をはじめ、要支援1・2の方のケアプラン作成、相談します。内容としては次のようなものがあります。あくまでも一例です。



訪問型サービス

遠くに行けない一人暮らしの方の代わりにヘルパーさんに買い物に行ってもらえるように計画をたてます。



スーパーまで買い物に行けない。頼める人もいないし…

通所型サービス

友人と楽しく過ごしたり、レクリエーションや入浴をしたりするためデイサービスに行けるよう計画します。



話ができる友人がほしいな

その他

転倒予防のために歩行器をレンタルしたり、家の中に手すりをつける住宅改修の手配をしたりします。



最近よく転ぶようになってしまった…

今月のひとこと

◇ケアプラン（介護予防支援計画）とは？

本人、家族の話を聞き、相談しながら、どのようなサービスが必要かを考えます。それを踏まえ、何をどのくらい利用するのか計画したものをケアプランといいます。

【ほっと♡介護教室】

下野市在住の方を対象に「ほっと♡介護教室」を各地区で開催しています。興味のある方はぜひご参加ください！

日時	内容	場所	備考
6月12日（金） 午前10時～正午	消費者被害110番 ～だいじけ？サギにあってねえけ？～	ゆうゆう館	申込不要

「消費者被害110番」は会場がゆうゆう館に変更となりましたので、ご了承ください。

【家族介護者交流会】

市では日ごろ、介護している方、もしくは介護を終えて1年以内の方を対象に、リフレッシュや交流・情報交換のための、家族介護者交流会を開催しています。介護者同士、同じ体験をしているからこそ分かってもらえます！お誘い合わせのうえ、ふるってご参加ください！

日時	内容	場所	備考
6月24日（水） 午前10時～正午	介護者情報交換会	ゆうゆう館	申込不要

お問い合わせ・ご相談

地域包括支援センターいしばし
地域包括支援センターこくぶんじ
地域包括支援センターみなみかわち

☎51-0633（石橋地区）
☎43-1229（国分寺地区）
☎47-2771（南河内地区）

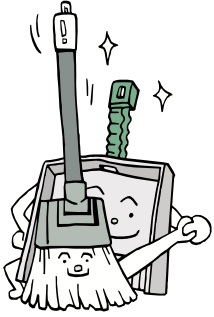

環境トピックス



問い合わせ先 環境課 ☎40-5559

下野市ごみ処理施設建設候補地検討委員会の委員を公募します

- 委員会の内容
一般廃棄物（ごみ）処理基本計画及びごみ処理施設建設基本構想（小山広域保健衛生組合）において下野市に建設を予定している、粗大ごみ処理施設（リサイクルセンター）の建設候補地を検討していただきます。
- 委員の任期 1年（平成22年3月31日まで） ●会議開催回数 年10回（月1回程度）
- 報酬 日額 8,000円（委員長 9,000円） ●募集人数 3名
- 応募資格 下野市に住所を有し、平成21年4月1日現在で20歳以上の方（学生は除く）
下野市で設置する他の審議会等の委員でないこと
開催される会議に出席できる方
国または地方公共団体の議員または職員でないこと
- 応募方法
環境課（国分寺庁舎）で配付する応募用紙、もしくは市ホームページから取得した応募用紙に必要事項を記入の上、郵送・FAX・電子メールまたは直接提出してください。なお、応募用紙は返却しません。
- 応募期間
6月1日（月）～19日（金）郵送による場合は当日消印有効。環境課窓口受付は土・日・祭日を除く、午前8時30分から午後5時30分まで）
- 選考結果
地域性を考慮し、市内全域から選考します。選考結果は応募者本人に通知します。
- その他
検討委員会委員には公募委員の他、議会、自治会、各種団体の代表ならびに学識経験者を予定しています。
- 申し込み・問い合わせ先
〒329 - 0492 下野市小金井1127番地 下野市環境課 環境保全グループ
☎ 40 - 5559 FAX 40 - 5572 メール kanky@city.shimotsuke.lg.jp

● 不用品リサイクル情報 ●

市では、リサイクル社会の構築とごみの減量化のため、不用品リサイクルの情報を提供しています。あなたの《譲ります》《譲ってください》情報をお受けしていますので、希望される方は環境課までご連絡ください。

<譲ります>

学習机 本箱 スリング ベビーカー ピアノ（電子含む）
南河内第二中女子用制服（ブレザー2L、ベストM、スカート72～54センチ） 薬師寺幼稚園制服男児用 120センチ 第二愛泉幼稚園（ブレザー110センチ、スカート120センチ、カバン） 女子用自転車22インチ ライティングデスク 食器乾燥機 夏目漱石全集17巻 子供用自転車20インチ

<譲ってください>

子供用整理タンス ベビーベッド 0～7歳対象おもちゃ・絵本 南河内第二中女子用制服上下、体操着上下（Mサイズ） 男児用自転車（16、22インチ） チャイルドシート 柔道着 第二薬師寺幼稚園制服男児用（ブレザー、ズボン、体操着） 薬師寺幼稚園スカート 犬小屋 本箱 マタニティー ベーチェアー

汚泥発酵肥料（すくすく君）の配付

汚泥を有効利用したリサイクル肥料（すくすく君）を無料で配付しています。

- 申し込み 毎月1日（閉庁の場合は翌日）午前8時30分から午後5時まで 電話（☎40-5559）で受付します。
- 配付袋数 申し込み人数により変わります。
- 配付場所 国分寺庁舎東車庫
- 配付方法 午後3時～5時の間に取りに来てください。

受付後にお受け取りください。なお、受け取り多数のため、車への積み込みは、可能な限りご自身でお願いします。また、受け取り日においてになれなかったときはキャンセルとしますので、改めてお申し込みください。

斎場使用料補助金について

管外の斎場を使用し、管外使用料金を支払った場合補助金が交付されますので、対象になる方は申請をお願いします。なお、一時管外使用料金を全額支払っていただき、補助金申請・請求後に市より補助金を交付します。

- 補助対象者 斎場使用申請者または死亡者が下野市民の場合、対象となります。
下野市民以外の方が亡くなった場合、斎場使用申請者が下野市民であれば、対象となります。
- 補助対象施設 全国全ての斎場での火葬及び待合室が対象になります。
「宇都宮市 悠久の丘」「小山聖苑」に関しては式場、控室、霊安室等も補助対象となります。
- 補助額 **火葬場** 使用した斎場の管外使用料から小山聖苑管内使用料(5,000円)を差引いた額とし、58,800円が限度となります。
待合室 使用した斎場の管外使用料から管内使用料を差引いた額とし、16,050円が限度となります。
式場・霊安室・控室 使用した斎場の管外使用料から管内使用料を差引いた額となります。
- 補助金申請 斎場を使用した月の翌月末日までに各庁舎の市民課窓口または環境課に申請をお願いします。
管外
石橋地区の方は、全ての斎場が管外になります。国分寺・南河内地区の方は、小山聖苑以外の斎場が管外になります。

平成20年度下野市のごみ収集量等について

平成20年度下野市のごみ収集量等の実績を地区別に示しました。今後も一層の減量化・資源化にご協力ください。

■南河内・国分寺地区

【家庭ごみ】

(単位:トン/年)

【事業系ごみ】

(単位:トン/年)

区 分	平成19年度	平成20年度	比較増減
燃やせるごみ	4,801	4,831	30
不燃ごみ	871	890	19
資源物	2,070	1,864	206
びん・缶・ペットボトル	600	532	68
新聞・ダンボール 雑誌・紙パック・古布	1,470	1,332	138
ビニール・プラスチック	837	805	32
粗大ごみ	29	29	0
乾電池	24	18	6
アスベスト含有物	46	43	3
蛍光管	3	3	0
合 計	8,681	8,483	198

区 分	平成19年度	平成20年度	比較増減
燃やせるごみ	763	780	17
不燃ごみ	52	53	1
資源物	33	15	18
びん・缶・ペットボトル	33	15	18
新聞・ダンボール 雑誌・紙パック・古布	0	0	0
ビニール・プラスチック	114	99	15
粗大ごみ	1	1	0
乾電池	0	0	0
アスベスト含有物	0	0	0
蛍光管	0	0	0
合 計	963	948	15

■石橋地区

【家庭ごみ】

(単位:トン/年)

【事業系ごみ】

(単位:トン/年)

区 分	平成19年度	平成20年度	比較増減
燃えるごみ	4,658	4,634	24
不燃ごみ	118	117	1
資源物	1,017	965	52
びん・缶・ペットボトル	331	314	17
新聞・ダンボール 雑誌・紙パック・古布	686	651	35
粗大ごみ	38	33	5
有害ごみ	22	17	5
合 計	5,853	5,766	87

区 分	平成19年度	平成20年度	比較増減
燃えるごみ	1,316	1,079	237
不燃ごみ	3	3	0
資源物	17	11	6
びん・缶・ペットボトル	17	11	6
新聞・ダンボール 雑誌・紙パック・古布	0	0	0
粗大ごみ	3	1	2
有害ごみ	0	0	0
合 計	1,339	1,094	245

◇家庭ごみ1人当たりの排出量

(単位:g/人/年)

◇1人当たりのごみ処理経費(事業系含む)

(単位:円)

	平成19年度	平成20年度	比較増減
南河内・国分寺地区	615	602	△ 13
石橋地区	765	754	△ 11

	平成19年度	平成20年度	比較増減
南河内・国分寺地区	10,794	10,715	△ 79
石橋地区	6,114	6,656	542



Let's SPORTS

申し込み・問い合わせ先
スポーツ振興課
☎52-1124



第4回下野市民ラージボール卓球大会開催

下野市卓球の技術レベル向上と卓球愛好者の親睦を目的に開催します。

- 主 催 下野市体育協会卓球部
- 日 時 7月26日(日) 8時30分集合 / 9時開始
- 場 所 国分寺B&G海洋センター(小金井277番地2)
- 参加対象 40才以上の下野市在住在勤の一般社会人
- 種 目 男子S 女子S 男子W 女子W
ダブルスのペアは当日抽選です。誰と組むかはお楽しみに。
- 試合方法 3セットマッチ(11本)予選リーグ・決勝トーナメント
- 参加費 1人 500円(保険料等を含む)当日会場受付で徴収します。
- 申込み 6月15日(月)午前9時から7月10日(金)午後5時まで
各地区体育センター窓口にご申し込みください。
・下野市スポーツ交流館 ・南河内体育センター ・国分寺海洋センター
参加申込書は各地区体育センター窓口にご用意しております。電話での受付は行いません。
- その他 キャンセルは7月10日(金)午後5時までとします。卓球ラケット、体育館シューズは各自ご用意ください。
- 問合せ先 下野市体育協会卓球部 理事長 水越 健次 ☎44-2382 22:00~24:00でお願いします。



ソフトテニス大会～レディースフェア'IN グリム2009～ 参加者募集

女性指導者と次代を担う女性をスポーツを通して育成することを目的に開催します。奮ってご参加ください。

- 主 催 下野市ソフトテニス部・下野市体育協会
- 日 時 6月21日(日)8:30開会式 9:00競技開始
雨天の場合は中止。雨天による中止の場合は責任者に午前7時に連絡します。
- 試合方法 4ブロックに分け予選リーグを行い、4チームによる決勝トーナメントで実施し、ゲームは7セットマッチとします。
詳しくは大会要項をご覧ください。
- 会 場 下野市大松山運動公園テニスコート(オムニ4面)
- 参加対象 下野市内及び近隣市町の女性ダブルスチーム 学生は除く。
- 募集数 20チーム程度
- 参加費 1組 1,000円 大会当日徴収します。
- 申込み 6月12日(金)午後5時までに、スポーツ振興課(スポーツ交流館内)にご申し込みください。
参加申込書はスポーツ振興課窓口にご用意しております。
- 問合せ先 下野市ソフトテニス部 ☎53-7011

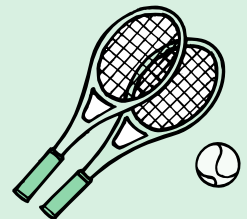

～スポーツ振興くじ助成事業～

ニュースポーツ体験教室を開催中です！

国分寺地区総合型地域スポーツクラブでは、健康スポーツ愛好者の輪を広めるため定期的にニュースポーツ体験教室を開催しています。ぜひご参加ください。

●対象者 スポーツ初心者、健康志向の中高年者、地域スポーツリーダー、子ども会育成会の方など

実施予定日	7月10日(金)	9月11日(金)	11月27日(金)	1月29日(金)	3月12日(金)
種目	カローリング	初級 キンボール	バランス スティック	フロアテニス	ソフトバタンク
	初級 キンボール	バランス スティック	フロアテニス	ソフトバタンク	ソフト バレーボール

●問合せ先 国分寺海洋センター内クラブ事務局(増山) ☎44-0849(火・水・木)

水泳教室(前期)参加者募集！

水泳を楽しもう Let'sスイミング。水泳を通じて健康の増進と体力の向上を目的とした水泳教室を実施します。

- 日時 7月8・15・22・29日 毎週水曜日(全4回)
開校式 初日(8日)午後6時 2回目からは、午後6時30分より教室を開始
- 場所 国分寺B&G海洋センタープール
- 参加対象 市内に住所を有する小学生以上及び市内在勤者
- 参加費 1,000円(保険料等を含みます) 申込時納入 プール使用料は実費個人負担
- 定員 30名(先着順)
- 申込み 6月23日(火)午前9時から7月3日(金)午後5時まで
スポーツ振興課、南河内体育センター、国分寺B&G海洋センターの各窓口に参加料を添えてお申し込みください。

プールオープンのお知らせ

国分寺B & G 海洋センタープール
7月4日(土) 午前9時オープン!!

- 開放日 7月4日～7月17日…土・日のみ開放
7月18日～8月31日…毎日開放、
木・土曜は夜間開放
- 開放時間 午前…午前9時～正午
午後…午後1時～5時
夜間…午後6時～9時
入替え制になります。
- 入場料 幼児無料(幼児のオムツ着用不可)
中学生以下…100円
一般…200円
お得な回数券あります。

海洋センター ☎44-5131

大松山運動公園プール
7月18日(土) 午前9時オープン!!

- 開放日 7月18日～8月31日…毎日開放
天候による閉鎖あり
- 開放時間 午前9時～午後6時
- 入場料 幼児無料(幼児のオムツ着用不可)
小・中学生…200円
一般…500円
お得な回数券あります。

大松山運動公園プール直通
☎52-0163(期間中のみ)

プールに関する問い合わせ先

スポーツ振興課 ☎52-1124

きらら館トレーニング室利用案内

保健福祉センターきらら館では、市民の健康づくりのためのトレーニング事業を行なっています。生活習慣病予防や高齢期の介護予防に効果的です。ぜひご利用ください。



- 目的 この施設は健康づくりのためのトレーニング施設で、スポーツトレーニングは対象としていません。
- 対象者 16歳以上の市民に限ります。
- 利用方法 利用希望の方は、次のとおりです。

講習会・・・午後0時40分～3時

利用に当たっては、所定の講習会を受講してください。講習料金は無料です。なお、講習会は予約制です。

講習日程は、以下の日程表をご覧ください。

講習会では、健康調査などがありますので、運動のできる服装、室内用の運動靴、筆記用具、眼鏡などをご用意ください。

会員証の発行

この施設は「会員制」の施設で、下野市が定めた利用料金を負担していただきます。講習会終了後、利用申請書と料金を納入し、会員証の発行となり、利用開始となります。

- 利用時間

平日 午前9時30分～午後1時及び午後3時～8時30分

土・日・祝祭日 午前9時30分～午後1時及び午後2時～7時30分

- 休館日

毎週月曜日(祝日の場合は、その翌日)、第2火曜日(祝日の場合は開館)、祝日の翌日(土・日の場合は開館)、年末年始

講習会日程表

6月	21日(日)	11月	15日(日)
7月	18日(土)	12月	19日(土)
8月	23日(日)	1月	17日(日)
9月	26日(土)	2月	27日(土)
10月	24日(土)	3月	27日(土)

利用料金

一般 (16歳～64歳)	1回券	500円
	1か月券	4,000円
	3か月券	10,000円
	6か月券	15,000円
シニア (65歳以上と 障害者手帳保持者)	1回券	300円
	1か月券	2,400円
	3か月券	6,000円
	6か月券	9,000円

申し込み・問い合わせ先

健康増進課(きらら館内) ☎52-1116

障がい福祉の窓

～福祉の制度やサービスについての概要を紹介します～

問い合わせ先

社会福祉課

☎52-1112

⑬日常生活用具の給付について

障がい者の日常生活をしやすくするため、日常生活用具の交付を行っています。なお、原則として1割の自己負担があります。また、所得区分により負担上限額があります。

- 給付の対象者 身体障害者手帳の障がい程度がおおむね2級以上の障がい者(児)
- 申請について 申請書、医師の意見書、印鑑、見積書をお持ちください。
- 申請の際の注意事項

必ず購入前に申請・相談ください。

医師の意見書は省略できる場合もありますので、お問い合わせください。

介護保険が優先になります。介護保険が利用できる方は、種目(特殊寝台、入浴補助用具など)によっては介護保険からレンタルいただくものもあります。

申請書等は社会福祉課にあります。

一人ひとりが心豊かに 生きがいのある人生を 送れるように支援します

生涯学習だより

平成21年度自治医科大学
公開講座のご案内

自治医科大学の教授などが講師を務め、最先端の医療や専門技術を一般市民にもわかりやすく教えてくれる「自治医科大学公開講座」が開催されます。今年のテーマは「医療現場の今」です。昨年に引き続き下野市との連携事業として、自治医大を会場に開催されますので、この機会にぜひ、受講してください。

●日 程 7月25日・8月1日、8日(土) 午後

●場 所 自治医科大学(地域医療情報研修センター)

●受講料 無料

●テーマ及び講師

第2回 7月25日(土) 午後1時30分
「公衆衛生の立場からみる医療現場の今」
公衆衛生学部門教授 中村好一 先生

第3回 8月1日(土) 午後1時30分
「小児医療の課題と将来」
小児科学講座准教授 山形崇倫 先生

第4回 8月8日(土) 午後1時30分
「日本のお産は安全か?」
産科婦人科学講座教授 松原茂樹 先生

第5回 8月15日(土) 午後1時30分
「地域中核病院の医療の現状」
自治医大客員教授 岡田真樹 先生

第6回 8月22日(土) 午後1時30分
「がん治療を受ける患者さんのその人らしさを支えるケア」
看護学部准教授 小原泉 先生

産科婦人科学講座教授 松原茂樹 先生
午後3時
「医師会の立場からみる医療現場の今」(仮題)
自治医大腎臓内科同窓会長 栃木県医師会常任理事 村山直樹 先生

●受講定員 各回300名

●申込み先 電話または医大ホームページから

①自治医科大学学事課 〆(58) 7044
<http://www.jichi.ac.jp/>

②生涯学習課 〆(52) 1119

●申込み期限 6月30日(火) 午後5時

定員に達した場合、早期に締切の場があります。

学習演題、講師、日程等は都合により変更になる場合があります。

子連れの入場は可能ですが、託児施設はありません。

前記のほかに、第1回目を7月4日(土)にちぎ福祉プラザで、第5回目を8月22日(土)に小山市生涯学習センター(ロフト6階)で開催します。

これらの受講申し込みも、同時に受け付けます。

男女共同参画 いきいきコラム

—男女がともに輝く社会の実現のために— Vol. 5

～職場で～

あなたはこれまで、このように考えたこと(したこと)はありませんか。

- ・女性は家庭があるのだから、仕事の時間は短く、責任の軽い仕事に携わるべきだと思う。
- ・男性のほうが女性より、企画力や決断力に優れている。
- ・営業なら男性、事務なら女性の方が向いている。
- ・育児休業・介護休業は女性のためのもので、男性は取らないほうがいい。



これからは・・・
男女が協力して双方の視点を活かし、性別に関わりなく興味のある仕事にチャレンジできる職場は、働きやすく、いきいきとした職場ではないでしょうか。
興味のある仕事にチャレンジし、責任を共有しながら、一人ひとりの個性や能力を発揮できる職場にしていきたいと思います。

※このコーナーでは、市で発行した啓発パンフレット「一人ひとりが幸せに暮らす社会のために」より一部抜粋し紹介しています。

問い合わせ先

総合政策室 政策推進グループ

☎40-5550

生涯学習情報センター通信(第16号)

生涯学習情報センター
☎40・0911

センターの登録団体紹介⑥

今回は、下野ジュニアリーダーズクラブ(下野JLC)を紹介します。

下野JLCとは、市内で活動する、中学・高校生のボランティアグループです。

一言で言うと、「子ども会のお兄さんお姉さん」

子ども会活動や公民館の子ども教室のお手伝いをメインの活動としています。

月に1回定例会を開き、どんな活動をするか話し合ったり、レクリエーションなどのJLC活動に関わる勉強会をしたりしています。

とは言っても、メンバーが少ないせい、はたまたメンバーが個性的なせいには定かではありませんが、肩肘はつたグループではありません。

みんな、自分のスケジュールと相談しながら、できる範囲でゆったりのおんびり活動しています。

定例会は真面目な話しをしつつも、脱線しまくり...ではなく脱線しながらも真剣に話し合っています、たぶん。発足してから3年。

活動は手探り状態の成長途上のグループです。大人たちから見たら笑われてしまいそうなことしかできていないかもしれません。

しかし十代の成長パワーはあなどれません。JLCはメンバーとともに一歩ずつ、確実に前進しています。

市教育委員会や学校・市民団体の助言を受けながら、楽しく元気に活動しています。

市民のみならず、そんなJLCの応援をよろしく願います。

そして、中高生の皆さん。JLCをもっと元気にくれる方の参加を、メンバー一同心よりお待ちしております。

●問い合わせ先 生涯学習課
☎(52) 1119

子ども好きな皆さん、託児ボランティアを始めてみませんか?

託児ボランティアとは、市などが開催する講座やイベントに、お父さんやお母さんが参加されている間、子どもさんをお預かりするボランティアです。

身近に頼れる人がおらず、子どもを預けることができません。託児ボランティアに参加する機会に恵まれていない方もいます。そうした方達が安心して講座などに参加できるように支援をしていきたいと考え、「託児ボランティア養成講座」を開催します。

小さな子どもや親御さんとの交流を通して、楽しい社会貢献活動に参加してみませんか?

全5回コースで、託児ボランティアの心構えや、基礎知識などを学習します。託児経験の有無は問いません。興味のある方は、ぜひご参加ください。

託児ボランティア養成講座・入門編

●開催日程と内容

第1回 6月18日(木)

子育て支援について

第2回 6月25日

子どもの接し方について

第3回 7月2日(木)

子どもの怪我や応急処置

第4回 7月9日(木)

子供の行動について

(見学会を予定)

第5回 7月16日(木)

講師と参加者の交流会

●場所

生涯学習情報センター

第4回は見学会を予定

詳細は講座内で周知

●講師(第4回は除く)

高橋由江先生

(元宇都宮市保育園長)

●参加費 無料

●受講定員 30名

(託児あり、要予約)

●申込み先

生涯学習情報センター

☎(40) 0911

下野市社会福祉協議会

☎(43) 1236

(電話申込み可)

本年度の講座は、下野市教育委員会と下野市社会福祉協議会で共催します。



交流会の様子



見学会の様子



高橋 由江 先生

LIBRARY INFORMATION

図書館インフォメーション

ホームページへアクセス!(蔵書の予約と検索ができます)
<http://www.library.shimotsuke.tochigi.jp/>

携帯アドレスはこちら
<http://www.library.shimotsuke.tochigi.jp/i/>



QRコード

6月図書館カレンダー

日	月	火	水	木	金	土
	1	2	3	4	5	6
7	8	9	10	11	12	13
14	15	16	17	18	19	20
21	22	23	24	25	26	27
28	29	30				

○石橋図書館の休館日
□南河内・国分寺図書館の休館日

★開館時間
午前9時30分～午後6時
石橋図書館 ☎(45)1136
国分寺図書館 ☎(44)3399
南河内図書館 ☎(48)23995
※48(2)3995
※48(2)3995
※48(2)3995
※48(2)3995

石橋図書館催し物のご案内

●読書会

6月10日(水)

日野原重明著

『生きかた上手』を読んで、
参加ください。

時間 午前10時～正午

場所 2階研修室

●おはなし会

6月20日(土)

絵本『うんがにおちたし』
『おちたし』

7月4日(土)

絵本『ちいさなさかな』
『かばくん』

時間 午後2時～

場所 1階おはなしコーナー

●親子ふれあい映画会

6月20日(土)

時間 午後3時～

場所 2階視聴覚室

石橋図書館は蔵書点検のため
6月24日(水)から7月3日(金)まで休館になります。

図書・紙芝居・雑誌はブック
ポストに返却出来ませんが、
D・DVD・ビデオテープ・
絵画は返却できませんので、
ご注意ください。

●おはなし会

6月13日(土)

紙芝居『じいさまときつね』
絵本『はなかつば』

時間 午後3時～

場所 エプロンシアター

●国分寺図書館催し物のご案内

6月13日(土)

紙芝居『とうちゃんありがとう』
絵本『くまとりすのおやつ』
『ひじいのむくむく』

時間 午後3時～(低学年児童向け)

場所 紙芝居『はらっぱでみつけたよ』

6月20日(土)

時間 午後2時～

場所 1階おはなしコーナー

●読書会

灰谷健次郎著『兎の眼』を
読んで、参加ください。

時間 午前10時～正午

場所 2階視聴覚室

●南河内図書館催し物のご案内

6月13日(土)

紙芝居『とうちゃんありがとう』
絵本『くまとりすのおやつ』
『ひじいのむくむく』

時間 午後3時～(低学年児童向け)

場所 紙芝居『はらっぱでみつけたよ』

6月27日(土)

時間 午後2時～(幼児向け)

場所 紙芝居『アイスくん』
絵本『ちようちよんひらひら』
『じいのおはなし』

●読書会

小川洋子著『ミナノの行進』
を読んで、参加ください。

時間 午前10時～正午

場所 2階会議室

石橋図書館 新着図書のご案内(一部)

<一般書>

ROMES 06.....五條 暎
遠い椿.....澤田 ふじ子
きのうの神さま.....西川 美和
行きなおす力.....柳田 邦男
さよなら、愛しい人.....レイモンド・チャンドラー
家庭で行う正しいエコ生活.....武田 邦彦

<児童書>

くさをはむ.....おりはら ゆめ
そらまめくんとながいながいまめ.....なかや みわ
かいとうドチドチどろぼうコンテスト.....柏葉 幸子
コンクリートで目玉やき.....パトリシア・ライリー
とりとおひるね.....松橋 利光
鳥のゆうびん屋さん.....竹内 通雅

国分寺図書館 新着図書のご案内(一部)

<一般書>

闇の華たち.....乙川 優三郎
鷲と雪.....北村 薫
たまゆらり.....高橋 克彦
パラドックス13.....東野 圭吾
晋平の矢立.....山本 一力
最初のオトコはたたき台.....林 真理子

<児童書>

あの庭の扉をあけたとき.....佐野 洋子
ポロポロゆうびん.....竹下文子
ミラート年代記2.....ラルフ・イーザウ
いたいよいいたいよ.....まつおか たつひで
外郎亮.....齋藤 孝

南河内図書館 新着図書のご案内(一部)

<一般書>

御留山騒乱.....出久根 達郎
軍師たちの三国志.....新人物往来社編
勝間和代のお金の学校.....勝間 和代
大人の実力.....浅田 次郎
トコトン楽しむ!スポーツ自転車の本.....廣済堂あかつき(株)編
新編風の旅.....星野 富弘

<児童書>

オーボラーラ男爵の大冒険.....原 ゆたか
ジンとおばあちゃんとだんごの木.....福 明子
ロジーナのあした.....カレン・クシュマン
ことりのゆうびん屋さん.....松谷 さやか
ライオンはそよかぜのなかで.....よしざわ けいこ
アデスの少女ミア.....マイケル・フォアマン

→ 国際交流員パトリック・ルムラーの

ドイツを語るパトリック

Vol.1

昔々、ある国にドイツ人が居た



二人は今まで人間に一切触れられたことがないような、広々とした大自然を渡り、丘にたどり着いた。丘に登り、広大な平野を見渡すと、10キロ、20キロ...遠くまで見えても自然以外に何も見当たらなかった。「この平野はドレスデン平野と言うんだ。昔、大きな街があったらしい。今、人が残っているのは、ここから約200キロ離れた北の方にあるベルリンという小さな町だけ...」

これから1000年後に上記の節は小説の中に出てくるかもしれない。

世界で出生率が一番低い先進国の一国ドイツでは、人口がこれから大幅に減るに違いない。地域によっては1.0以下という出生率は、人口が減らないための必要な数字をはるかに下回っている（2008年のドイツ全国の出生率は約1.366）。この19年間で人口の20%近くが減った街も少なくなく、予想によるとこれからの10年にわたってさらに10%減る街もあるということだ。つまり人口20万人の街だと、僅か30年間でその内の6万人が減るのである。

東ドイツと西ドイツを統合した際に、東と西の間では貧富の差が激しく、多くの人が仕事を求め西側へ移り住んでしまった。元東ドイツの地方では人口が低下し、元西ドイツの経済中心地では増加したのだが、少子化のため、これからは経済中心地でも人口が減ってくるだろう。他の先進国でもこうした地方から街への人口流出があるが、ドイツでこの現象は社会主義の急崩壊のため、最も激しかったのだろう。

元東ドイツに人が住まなくなった地方が出る一方、残っているのは寂れた建物や閉鎖された工場などの人類の跡だけだ。予想によるとこの先アパート140万軒が空き、空き物件が更に増加しないためには、一日に200軒を自然に戻さなくてははいけないという計算もある。

こうした中、政府が対策を考えているが、今まであまり効果がなかったようだ。2007年1月1日に導入した両親手当法は、子供が生まれてから12か月の間は、親の一人が仕事を休んでも、月給の67%を政府が支給するというものである。（2007年に仕事を休み両親手当を受けた親の約9%は男性だった。）2007年には生まれた子供の数が増えたが、2008年には再び減ってしまい、更に子供の数と亡くなった人数の間には約17万人の差があり、ドイツの人口は2003年から減り続けている（現在ドイツの人口は約8200万人で、ヨーロッパで一番多い）。仕事を休む親が早く職場に戻れるように、今まで限られていた保育園のキャパシティを増加し、2013年からは2歳の子供も保育園・幼稚園に通う権利も政府は定めた。しかし、それだけでは今の問題を乗り越えられないだろうし、年々増えている海外へ移住するドイツ人と、年々減ってきているドイツへ移住してくる外国人の数も人口減少に影響を与えている。つまり、人口減少には少子化問題だけでなく、政治家の移民者政策も影響を与えている。

もちろん、少子化は悪い影響ばかりではない。人間が住まなくなった建築物を自然に返している地方では、自然が自由に拡大してくる。最近、東ドイツのラウジッツ地方で、大昔絶滅した狼の群れが再び発見された。不動産業界や不動産所有者にとって、土地の値下げは大変だが、買う者にとっては嬉しいだろう。元東ドイツの寂れてきた地方には、建物を改造すると約束するなら無料で物件をくれるということもある。社会主義の時代から残っている、人が住まなくなった高層団地では、ソーラーパーク（太陽発電所の建設）も検討中である。

... 遠くから狼の吠える声が聞こえてきた。「でもその話は後にしよう。もう6時だ。日没まで4時間しかないから、急いでライブツィヒ森にある木こり小屋までたどり着かないと狼に襲われるかも」とパトは慌しく言った。

新国際交流員 パトリックさんの

「びっくり箱」 第1回

～講演会～

- テーマ 「ドイツの今」
- 日時 6月28日(日)
- 時間 午後2時～4時
- 場所 国分寺公民館 第2・第3研修室
- 参加費 無料
- 申し込み 当日現地にて
- 問い合わせ 生活安全課 ☎40-5555
Mail: seikatsu@city.shimotsuke.lg.jp

ホストファミリー大募集!!

下野市国際交流協会では、「第17回グリムの里夏期日本語講習会」を開催するにあたり、8月17日(月)から約2週間、ドイツ大学生をホームステイさせていただけるホストファミリーを募集します。ミュンヘン大学から8名の学生が下野市を訪れ、日本語や日本文化について学びます。大学生とのコミュニケーションは英語でも大丈夫です(中には日本語を多少話せる学生もいます)。

基本的に1家庭につき1人受け入れていただきます。異文化交流に興味のある方は、この機会にぜひドイツ大学生を受け入れてみませんか!

ご希望の方は、市国際交流協会事務局(市役所生活安全課内 ☎40-5555)までお電話ください(受け入れをお願いするのは8家庭です)。

●応募期間 6月15日(月)～6月26日(金)

●決定方法 過去に受け入れをしていない家庭を優先とし、申し込み多数の場合は先着順とさせていただきます。

<ホストファミリーの条件等>

- 1 原則として市内にお住まいで、平日の朝夕の送迎ができるご家庭に限ります(講習や体験のため市役所に集合していただくため)。
- 2 受け入れ学生の性別など、希望どおりの配置ができない場合がありますのでご了承ください。
- 3 学生は、平日の昼間は各種体験等のプログラムに参加します。土日は各家庭での対応となります。
ホストファミリーは特別なもてなしをする必要はありません。日本の日常生活を体験することが大学生たちの真の目的です。



昨年の様子：着物着付け体験

～中国語講座 受講生募集～

下野市国際交流協会では、中国語講座の受講生を追加募集します。ご希望のコースにお申し込みください。

◆初級コース

基本的な中国語の知識を習得し発音や簡単な会話はできる方で、もう少しレベルアップしたい方に適した内容です。

- 期間 7月1日～9月30日(毎週水曜日)(7月29日、9月23日休講)
- 時間 午後7時30分～9時
- 場所 国分寺公民館 第1研修室

◆中級コース

中国語の基礎(発音や文法)が理解できる方を対象に、実践的な中国語を学びます。

- 期間 7月1日～9月30日(毎週水曜日)(7月29日、9月23日休講)
- 時間 午前10時～11時30分
- 場所 国分寺公民館 第1研修室

- 講師 田 娜(ティン ナ)先生(中国出身)
- 受講条件 下野市国際交流協会の会員であること。
(年会費1,000円。協会入会は開講前に生活安全課窓口にて随時受付。)
- 受講料 各コース6,000円 初回までに生活安全課窓口へ納めてください。
- 定員 各コース 15名
- 受付期間 6月15日(月)～6月30日(火)

定員になり次第締め切りますので、受講希望の方は期間中お早めにお申し込みください。

申し込み・問い合わせ先 国際交流協会事務局(市役所生活安全課内) ☎40-5555



しもつけ

学校だより

Vol.2 石橋小学校

所在地 下野市花の木1-4

電話 52-1131

教育目標(めざす児童像)

- ふるさとを愛し 未来を拓く 石小っ子
- ・自ら考える子
- ・豊かな心をもつ子
- ・健康でたくましい子

学校長 松本 健治

学級数 21クラス

児童数 604名

職員数 46名



五つのいっぱい運動展開中

今、石橋小では次の五つのことに力を入れています。
この運動に該当するよいことをした児童には、学校
長より賞状が授与されます。

①笑顔いっぱい

児童一人一人の人権が尊重され、夢と希望を与える学校
児童一人一人が元気に活動し、居がいのある学校

②あいさついっぱい

明るいあいさつがこだまする学校

③汗いっぱい

何事にも真剣に取り組み、最後までやり抜く子どものいる学校

④親切いっぱい

困っている人に優しい心で接することができる子どものいる学校

⑤花いっぱい

進んで花を育て、清掃を頑張る子が多い学校



長縄跳び大会

持久走大会が終わると、長縄跳び大会の練習が始まります。この大会は、学級対抗で行います。

大会のねらいは、一つには、運動不足を解消し体力の向上を目指すこと。二つには学年のまとまりを高めることにあります。練習はじめの頃は、練習に身が入らずにふざけていたり、成績が思うように上がらないのを他人の責任と言い合う児童もいて、なかなか学級がまとまらないでいましたが、大会が近づくにつれて、なぜうまく跳べないのかわかる工夫したり、構成員の入れ替えをしたりして、自然にクラスの和が生まれて、大会終了後はクラスのまとまりが強くなったように感じます。

各学年の大会記録は、児童の昇降口の正面に掲示しておき、練習の励みになるようにしています。



PTAによる豚汁のプレゼント

12月に行われる校内持久走大会では、PTAの方々の協力で、寒い中一生懸命に走った子どもたちのために豚汁のプレゼントがあります。毎年、子どもたちは、友達の応援をしながら、おいしそうに豚汁を食べています。豚汁のお代りは、六年生だけです。他の学年は六年生になるまでのお楽しみということになります。豚汁はPTA会員の方々が朝早くから用意をしてくださいます。

材料は地域の方やPTAの方々からのご厚意で、寄付してもらっています。



まちの話題

SHIMOTSUKE-CITY TOPIX

4月6日～
4月15日

春の交通安全県民総ぐるみ運動が実施されました！
春の交通安全運動において、様々な行事が行われました。

～交通安全の願いをのせて～ 交通安全パレード

4月6日(月)、市役所国分寺庁舎前で交通安全パレード出発式が開催されました。当日は、交通安全協会役員をはじめとする交通安全関係団体や、下野警察署・愛泉幼稚園児が参加しました。出発式では、交通安全協会下野支部役員が交通安全宣言をした後、愛泉幼稚園児が交通安全の願いを込めた演奏を披露しました。式の最後には、関係者がパトカーや広報車に乗り込んで市内をパレードし、市民に交通安全を呼びかけました。



シルバー交通安全サイクリング大会にて 自転車免許証が交付されました

4月9日(木)、春の交通安全運動の一環として、自転車の正しい乗り方を身につけてもらい高齢者の交通事故を防止するために、国分寺運動公園においてシルバー交通安全サイクリング大会が開催されました。国分寺地区の老人クラブからの参加者約40名は、下野警察署員から正しい自転車の乗り方について講話を聞いた後、国分寺運動公園をスタート。天平の丘公園を經由し、蔓巻公園まで約5kmの春のサイクリングを楽しみました。サイクリングの最後には、参加者全員に終了証として写真の入った自転車免許証が交付されました。



交通安全街頭啓発を実施しました

交通事故死ゼロを目指す日の4月10日(金)、自治医大駅東口かましんで交通安全街頭啓発が行われました。「交通事故死ゼロの日」は、交通安全に対する意識を高めるために2月20日と4月10日及び9月30日の年3回を定めて啓発活動を実施するものです。当日は、下野警察署員や交通安全関係団体の役員約20人が参加し、買い物帰りの市民にちらしを配付するなどし、交通安全を呼びかけました。



交通安全グラウンドゴルフ大会

春の交通安全運動の一環として、4月14日(火)に交通安全グラウンドゴルフ大会が大松山運動公園で開催され、スポーツクラブや石橋地区の老人クラブの会員約190名の選手が参加し、交通安全ルールを守りながらスコアを競い合いました。なお、入賞者は次のとおりです。

(敬称略)

順位	男子の部		女子の部	
	氏名	スコア	氏名	スコア
優勝	三浦 昭男	39	直井 キミ	41
準優勝	高野 秀吉	40	大高 キエ	42
第3位	橋本 豊	40	高橋 節子	42

自衛官募集相談員の 委嘱状交付式が行われました

4月16日(木) 自衛隊栃木地方協力本部と市では、自衛官志願者に対し、自衛隊に関する情報提供や地域での広報などの募集事務について援助・活動を行ってくれる自衛官募集相談員を委嘱しました。相談員として委嘱された方々は、佐々木健三さん、中里朝雄さん、金田幸子さんの3名です。



長年のご愛顧に感謝を込めて

きらら振興会(会長:小菅昭一氏)から、きらら館に電波式置時計(15万円相当)の寄贈があり、4月24日(金) 広瀬市長に目録が手渡されました。

これは、平成12年5月にきらら館の開館と同時にきらら振興会が設立されレストランと売店を開業し、これまでに大勢の来館者に喜ばれ親しまれていましたが、諸般の事情によりこのほどお店を閉じなければならぬ運びとなったものです。

振興会の皆さんたちは「これまで、長年ご愛顧をいただいた、きらら館利用者及び関係者の皆様に対して感謝とお礼の気持ちをこめて贈らせていただきました。」と話しをしてくれました。



少林寺拳法栃木県県央大会が 開催されました

4月26日(日)に薬師寺小学校体育館で2009少林寺拳法栃木県県央大会(後援:市教育委員会)が開催され、河内龍興寺道院から出場した拳士たちは、全員入賞という輝かしい成績を収めました。

この大会は、県央地区(宇都宮市、高根沢町、下野市)に所属する拳士たちが日頃の鍛錬の成果と交流を目的に毎年開催され、下野市での開催は今回で2回目。午後の式典では、船田元県少林寺拳法連盟会長、小口副市長等の祝辞につづき、瑞木亨氏(祇園)による記念演武等が披露されました。



南河内中体育館(火・金)で、練習をしています。
問い合わせ先:近藤純雄 ☎(48)0115

稲見 リンさん 百歳おめでとうございます

4月21日(火) 広瀬市長が稲見リンさん(上吉田・明治42年4月21日生まれ)のご自宅を訪れ、祝詞とお祝いを手渡しました。

ご家族に囲まれて市長から祝詞を受け取り、嬉しそうにされる姿が見られました。

これからもお元気で過ごしてください。



テニス大会で大活躍!

3月25日(水)から栃木県総合運動公園で開催された第28回栃木県ジュニア選手権大会において、12歳以下男子ダブルスで、緑小6年の鈴木亮さんと緑小5年の照井瑞規さんが見事、準優勝に輝きました。おめでとうございます!



4月1・2日(水・木)に栃木県総合運動公園で開催された第27回小学生テニス選手権大会において、12歳以下男子シングルスで、緑小6年の鈴木亮さんが、見事、準優勝に輝きました。これからの活躍に期待します。



4月27日(月)、グリームの館において下野市自治会長会議が開催されました。市内144の自治会から自治会長121名をはじめ、市からは市長、各局長、課長等が出席し、総勢166名が参集しました。会議では、自治会に對する市からの各種協力依頼や連絡事項の説明後、質疑応答が活発に行われました。地域でお世話になる自治会長さんのお名前を以下のとおりです。



下野市自治会長会議を開催しました

〈自治会長名簿〉

(敬称略)

自治会名	会長名	自治会名	会長名	自治会名	会長名
石橋上町1区	島倉 セツ	駅前	山中 敏夫	谷地賀上	館 通宏
石橋上町2区	清水 眞男	下町	尾花 重吉	谷地賀下	鈴木 利治
石橋上町3区	高倉 久	仲町	岡本 忠士	下文狭	野澤 健祐
寿町	園部 保	小金井上町	中村 徳彰	東田中	岩上 久男
石町	高橋 征夫	関根井	黒川 敏夫	西田中	海老原 幸男
旭町	中澤 幸弘	小金井北	中村 洋子	地久目喜	高橋 治芳
本町1区	篠原 春夫	笹輪	五十嵐 智	仁良川上	森下 英昭
本町2区	藤沢 修一	川東	大垣 隆	仁良川下	坂本 清士
本町3区	野崎 征一	泉町	荒井 繁	祇園町	大武 勳治
本町4区	小林 経夫	川北	大柿 正雄	自治医大職員住宅	白石 典江
本町5区	高根澤 キミ	川南	篠原 正雄	祇園一丁目北	岡田 邦彦
栄町1・2丁目	岩上 辰司	川西	熊倉 利夫	祇園一丁目	石田 輝二
栄町3丁目	田仲 英雄	南国分	生井 武彦	祇園二丁目	石黒 哲郎
栄町4丁目1区	中里 朝雄	国分1	篠崎 三昌	祇園ダイヤパレス	滝波 重明
栄町4丁目2区	吉葉 武夫	国分2	和久井 幸男	ミバセオ自治医大	安永 由紀子
栄町4丁目3区	若林 幹雄	国分3	近藤 惣吾	祇園三丁目南	笠嶋 めぐみ
栄町4丁目4区	坂尾 和男	紫	柿沼 健次	祇園自治医大	西村 直子
栄町4丁目5区	角田 充	旭ヶ丘	大森 清美	祇園三丁目東	岸 隆
栄町4丁目6区	岩永 博美	柴南1	上野 道夫	アーバンコンフォート	深澤 亜希子
上大領	増山 福二	柴南2	五月女 重生	祇園四丁目	宮下 明枝
中大領	坂本 圭右	柴南3	上野 正夫	GT祇園五丁目	浅和 勝明
東前原	大橋 征一	柴南4	青木 良太	緑一丁目	湯澤 政行
下大領	小平 保	柴南5	仲沢 彬	緑二丁目	小林 英雄
入の谷	鈴木 和男	柴南6	高村 秀男	緑三丁目北	栃木 順子
下石橋1区	岡田 禎夫	柴南6	小川 善吉	緑三丁目南	渡辺 欣宥
下石橋2区	鳥羽田 定男	柴北1	山家 政勝	GT緑四丁目北	倉重 邦子
富士見町	井坂 友治	柴北2	山家 政勝	緑四丁目南	郷間 琢也
グンゼ社宅	浅野 雅史	柴北3	大橋 敏夫	緑五丁目	堀中 誠一
第一雇用団地	平川 紀子	柴北4	飯田 文吉	緑五丁目南	下山 賢悟
上古山1区	福田 耕介	鈴効町	鈴木 勇	緑六丁目	下田 唯弘
上古山2区	石島 洋光	日出町	黒須 光雄	GT緑六丁目	渋谷 和実
上古山3区	石島 洋光	丸野町	黒川 源治	本吉田北	伊澤 秋夫
上原	杉山 敏治	駅前	野口 義昭	本吉田南	佐藤 功男
下古山1区	武田 光市	医大前	遠藤 義嗣	絹板	宇賀持 武男
下古山2区	橋本 勉	烏ヶ森1東	宮部 太	絹板台	花田 勉
下古山2区	橋本 勉	烏ヶ森1西	鈴木 満	台坪山	花田 勉
下古山3区	倉井 徳勇	烏ヶ森2	宇梶 芙美江	的場	大島 将良
通古山1区	所 隆平	下原	中川 勝雄	上坪山	黒須 昭一
通古山2区	猪瀬 富夫	西区	本橋 惟男	東根	野口 仁
通古山2区	三輪 健治	一丁目	藤本 幸雄	塚越	塩濱 一幸
通古山3区	青木 啓造	二丁目	館野 嘉宜	磯部	高橋 初男
通古山4区	三浦 昭男	三丁目	海老原 正一	川島	小川 卓
通古山5区	倉井 賢一	四丁目	石崎 正利	上吉田	稲田 良一
第二雇用団地	青木 麻美	五丁目	霧薪 軍平	鯉沼	後藤 重太郎
若林北部	折原 利吉	六丁目	角田 安三郎	三王山	松枝 孝義
若林南	市村 新太郎	日生団地	高山 顕	西坪山	田仲 平
下長田	梅山 文男	成田	堀江 誠		百武 亘
上台	高山 恒夫	町田上	園部 利男		
細谷	高山 一巳	町田下	大島 恒夫		
橋本南	直井 道夫		古口 嘉一		
橋本北	倉井 由治				

くらしの情報

information

下野市政治倫理審査会の委員を公募します

「下野市政治倫理審査会」は、市議会議員が「下野市議会議員政治倫理条例」に規定する政治倫理基準に違反する疑いをもたれ、市民から調査請求があつた場合に調査、審査する機関です。

審査会の委員は6名で、地方自治の本旨に理解があり、かつ政治倫理等の審査に關し専門的な知識を有する方3名と今回公募する3名です。

任期は委嘱から2年間で、報酬は1回あたり8,000円です。

この度、この政治倫理審査会の委員を次のとおり公募します。

● 募集人員 3名

● 応募資格

市内在住で選挙権を有する方

● 募集期間

6月8日(月)～6月24日(水)

● 当日消印有効

● 応募方法

所定の様式(下野市ホームページから取得できます)に必要事項を明記のうえ、直接持参または郵送・FAX等で

応募ください。

● 選考方法

募集人員を超えた場合は抽選により決定し、市議会の同意を得て市長が委嘱します。選考結果は、ご本人あてに直接、お知らせします。

● 応募・問い合わせ先

下野市役所総務部総務課

〒329 0492

下野市小金井1127番地

☎(40)5551

FAX(40)5572

グリムの館喫茶室「カフェパウゼ」営業者募集

財団法人グリムの里いしばしでは、多目的ホール利用者の昼食や休憩時間、来園者のためのグリムの館喫茶室「カフェパウゼ」の営業者を募集します

● 申請資格

下野市内に事務所若しくは事業所を有する法人その他の団体・個人であること
食品衛生法による営業に必要な許可を取得していること

市税等の滞納がないこと
その他安定して運営すること

とが可能な経営能力を備え募集要項に記載した要件を満たすこと

● 営業日及び営業時間

原則としてグリムの館開館日の土曜日・日曜日の午前11時から午後4時まで

● 申請の受付期間

6月17日(水)から6月26日(金)まで

● 申し込み・問い合わせ先

(財)グリムの里いしばし
☎(52)1180

プレミアム付のお得な「いきいき下野商品券」を発行します

商工会は、あなたの暮らしを応援します!何かと大変な家計を応援するため1万円につき千円(1割)のプレミアムがつく商品券を発行します。

発行は6月14日(日)で、利

用期間は9月末まで、総額1億6千5百万円、お一人様10万円まで購入できます。商品券は市内の大型店などを含む取扱希望店舗で利用できます。お得な商品券を定額給付金が支給されるこの機会にご利用ください!

● 販売日時

6月14日(日)午前10時から

● 販売場所

市役所南河内庁舎、国分寺商工会、大松山運動公園ビクニツク広場

● 問い合わせ先

南河内商工会 ☎(48)0059
石橋商工会 ☎(53)0463
国分寺商工会 ☎(44)0202

商工観光課 ☎(48)2112

6月7日(日)に新聞折込で商品券取扱加盟店を掲載したプレミアム付商品券発売のチラシをお届けします。

組合員を募集します!

食品加工に興味のある方、地元の食材を加工して皆様にお届けします。

● 対象

年齢65歳位までで、自動車普通免許をおもちの、明るく健康な方

● 問い合わせ先

南河内農産物加工組合
☎・FAX(48)2511

労働保険年度更新の
申告・納付時期は
6月1日～7月10日です

平成21年度から、年度更新の手続きは6月1日(月)から7月10日(金)までの間に行っていたこととなります。

労働保険料の算定方法は変わりませんが(4月1日から翌年3月31日までに支払う賃金総額に保険料率を乗じて得た額)、労災保険料率・雇用保険料率が改正されていますので、保険料計算にはご注意ください。

なお、概算・確定保険料の申告・納付は栃木労働局労働保険徴収室・労働基準監督署において受け付けていますが、最寄りの日本銀行蔵入代理店・郵便局等でも取り扱っています。手続きの際は、申告書と納付書を切り離さないで、保険料を添えて窓口へ提出してください。(労働保険料申告等の事務を社会保険労務士や労働保険事務組合に委託する方法もあります)

●問い合わせ先
栃木労働局労働保険徴収室
☎028 634 9113

税務署からのお知らせ

栃木税務署では、7月10日(金)から、管理・徴収、個人、資産及び法人関係事務などについて、従来、それぞれの部門で行っていた窓口事務や内部事務の一部を一つの部署で一体的に処理することとしています。

これに先立ち、6月15日(月)に署のレイアウトを変更し、各部門にあった窓口を庁舎1階の1か所に集め、納税証明書の発行や文書收受などを行うこととしていますので、税務署にお越しの際には、庁舎1階の受付窓口にお立ち寄りください。

税務職員(Ⅲ種) 採用試験のお知らせ

●受験資格

昭和63年4月2日

平成4年4月1日生の方

●試験の程度

高等学校卒業程度

●受験申込書請求先

最寄りの税務署(総務課)、
関東信越国税局人事第二課
または人事院関東事務局

●受付期間

6月23日(火)～6月30日(火)

●問い合わせ先

関東信越国税局
人事第二課 試験係
☎048 600 3111
(内2095)

合併記念の下野市民音楽祭 について

市民有志が合併5周年となる平成23年1月、市民合唱団によるベートーベンの「第九」を含むコンサートを開こうと、実行委員会を発足させました。

●練習予定

10月から開始

毎月第2・第4日曜日

●合唱参加資格

高校生以上・団体での申し込み可

●参加費

2,000円

参加者の募集や詳細については、後日お知らせします。

●問い合わせ先

下野市民音楽祭実行委員会
事務局 伊沢勝彦
☎(53)5508

「(仮称)道の駅しもつけ」

物産施設・加工施設・軽食部門 設置に伴う出荷・出店希望者説明会の開催

物産施設・加工施設・軽食部門の出荷・出店希望者を募集するため、事前説明会を開催します。出荷・出店を希望される方及び関心のある方は、下表の日程の中から、ご都合の良い日にご参加ください。

開催日時	開催場所
6月28日(日) 午後2時～	石橋商工会 アイリスホール
6月29日(月) 午後2時～	国分寺商工会 大ホール
6月30日(火) 午後7時～	南河内公民館 会議室

問い合わせ先

道の駅準備室(南河内庁舎) ☎(48)2119

農産物直売施設出荷者募集

農産物直売所の出荷説明会を5月下旬に開催しましたが、説明会に参加できなかった方向けに、農産物の出荷希望者を募集しますので、出荷希望の方は、指定の応募用紙に出荷可能な作物を記入し、提出ください。なお、各JA組合員の方は、6月以降にJAを通じ、応募用紙等が回覧されます。

●応募用紙の配布及び提出場所

- ・道の駅準備室(南河内庁舎)
- ・JAうつのみや南河内営農経済センター
- ・JAおやま北部営農支援センター、国分寺支店、石橋支店、下古山購買所
- ・下野市ホームページ

●締め切り 7月31日(金)【必着】

子育てを楽しむ
母親講座開催

子供の可能性を伸ばすママになる。知って得する楽しい子育て術。

●日時

7月2日(木)

午前10時～11時30分

●会場

グリーンタウンコミュニティセンター会議室

●講師

(社)スコレ家庭教育振興会 相模原南地区責任者

菊地敬子氏

●受講料 無料

●受講定員 30名

●対象

乳幼児～小学生の父母

●保育定員

20名(無料・要予約)

●申込み・問い合わせ先

関矢 (43) 1567

中野 09098493160

野原 09049110183

市川 (44) 9060

申込み時に・お名前・連絡

先・保育希望の場合、お子さ

んの名前・年齢をお知らせく

ださい。

ままぴよ音楽会

子連れで楽しんでいただける音楽会です。授乳スペースも用意しています。座布団持参で、家族・友達、皆で来てください。

●日時

6月20日(土)

開場 午後1時30分

開演 午後2時

●会場

グリムの森「グリムの館」

●入場料 無料

●曲目

・デイスニーメドレー

・アンパンマン

・崖の上のポニョ ほか

●問い合わせ先

E-mail

mama_piyo_tai@yahoo.co.jp

地域を応援します

下野教育事務所ふれあい学習課では、PTA研修、家庭教育に関する研修、子ども会育成会等、地域で活躍する指導者のための、各種研修の講師を無償でお引き受けします。内容・学習方法・時間については、要望に応じて対応し

ます。(夜間・土・日・祝日も対応可)

お気軽にご相談ください。

●問い合わせ先

下野教育事務所

ふれあい学習課

0282233422

平成21年度
下野市教科用図書選定委員会

市内小中学校で使用する教科用図書(中学校と特別支援学級)を採択します。

第1回

●日時 6月16日(火)

午前10時から

●場所 南河内図書館

第2回

●日時 7月14日(火)

午前10時から

●場所 南河内図書館

●問い合わせ先

学校教育課

(52) 1118

なお、下野教科書センター

(南河内図書館2階)では、小

中学校・高等学校・特別支援

学校等の教科書を見ることが

できるので、ご自由にご覧ください。

い。

第15回 コラージュの会
♪ゆうゆうコンサート♪
～プロ歌手：歌のパレード～

歌 明日香 るみ (日本クラウン所属)
デビュー曲「林檎」・カップリング曲「はぐれ唄」
・船唄・かもめの街 他

ギター弾き語り 近江 たかひこ (作曲家)
自身の作曲・小林幸子「別離」・前川清「天使のえくぼ」
・五木ひろし「涙ぼろろ」 他

●日時 6月27日(土) 午後1時30分開演
●会場 ゆうゆう館
●問い合わせ先 関口 ☎(44)5763 倉澤 ☎(44)7680

ゆうゆうコンサート15回を記念して、昨年デビューされた地元、旧国分寺町出身の歌手、明日香るみさんとそのデビュー曲を作曲した元歌手、作曲家の近江たかひこさんの特別出演をいただきます。プロの歌をたっぷりご堪能ください。(ご連絡いただければ、体の不自由な方の席を用意します)

下野薬師寺歴史館でボランティアによる
解説があります

下野薬師寺ボランティアの会は、昨年6月に発足して間もなく1年になります。会員として約30人の登録があり、勉強会や展示解説など精力的な活動を行なっています。

今年度から歴史館の展示物や歴史広場の解説は、予約解説の他に毎月第3日曜日を解説の日として行うことになりました。下野薬師寺の歴史に興味のある方は是非お越しください。なお、下野薬師寺ボランティア活動に興味のある方は薬師寺歴史館までお問い合わせください。今年度のボランティア養成講座は10月から実施する予定です。詳細な日程は9月号広報に掲載します。



問い合わせ先 下野薬師寺歴史館 ☎47-3121

奨学生を募集します

(財)栃木県育英会では平成21年4月に高等学校(特別支援学校の高等部を含む)または修業年限2年以上の専修学校高等課程に在学している人を対象に奨学生を募集します。

●募集締め切り
6月23日(火)

●貸与月額

国公立 18,000円

私立 30,000円

●願書等配布先

県内高等学校、市町教育委員会、県教育事務所、県民センター、県民相談室等

●問い合わせ先

(財)栃木県育英会事務局

0286233459

HP <http://www6oon.ne.jp/tochiku/>

●お願い

栃木県育英会では、奨学金の貸付原資となる善意の寄付金を募集しています。一人でも多くの方にご支援いただきたくお願い申し上げます。

●詳細は育英会事務局までお問い合わせください。

探鳥・きのこハイキング
参加者募集

下野市自然に親しむ会では、国分寺公民館と共催で次の2つのハイキングを計画しています。どなたも奮ってご参加ください。

▼探鳥ハイキング

春の井戸湿原を散策しながら、野鳥の生態観察と鳴き声を楽しみます。

●行先

井戸湿原(鹿沼市粟野)

●日時

6月7日(日)(雨天中止)

午前8時国分寺公民館前集合・出発 帰着 午後4時頃

●往復の車の用意は各自でお願いします。

●参加費

300円(当日徴収)

●(中学生以下の参加の場合は、必ず保護者同伴とします)

●持ち物

お弁当、飲み物、ナップサック、筆記用具、雨具、できれば双眼鏡

●募集人員

30名

●当日問い合わせ

自然に親しむ会

探鳥部会長 保坂 安美

09046267243

▼きのこ探しハイキング

きのこは、春、夏でも種類は少ないですが食用のものが採れます。きのこの好きな方、興味のある方は、奮ってご参加ください。(秋のハイキングも計画中です)なお、当会はきのこの専門家のご指導を受けますこととしており、その方の都合が悪くなった場合は、中止としますので、予めご理解願います。

●行先

茨城県笠間市砂白山

●日時

6月21日(日)(雨天中止)

午前8時国分寺公民館前集合・出発 帰着 午後4時頃

●往復の車の用意、高速代は各自でお願いします。

●参加費

500円(当日徴収)

●持ち物

お弁当、飲み物、ナップサック、雨具

●募集人員

20名

●当日問い合わせ

自然に親しむ会

きのこ部会長 武田 光市

●申し込み先

いずれも国分寺公民館

(40)5563

安全でおいしい水道水をご利用ください。

下野市の水道水は、市民のみなさまに、いつでも安全でおいしい水を安定的に供給するために、深さ60mから200mの地下水(深層)を汲み上げて、色々な水質検査を行っています。給水区域にお住まいで井戸水を利用されている方は、水道水への切り替えをお勧めします。

※各家庭の井戸の内部が破損し地表水が混入していると、大腸菌やトリクロロエチレン、農薬等が検出される場合があります。
※給水工事の申込みは、市指定給水装置工事業者へお願いします。

◆一般家庭の場合のメーター口径別水道加入金と手数料一覧◆

(件/税込み)

口径	加入金額	設計審査手数料	竣工検査手数料
13 mm	52,500円	1,000円	給水分岐
20 mm	136,500円		無 2,000円
25 mm	241,500円		有 4,000円



問い合わせ先 水道課 業務サービスグループ ☎48-2121

普通救命(定期)講習会

日時

6月20日(土)

午前9時～正午

場所

石橋地区消防組合

消防本部3階大会議室

内容

心肺蘇生法実技

AEDの取り扱い

止血法等

●定員 30名(参加無料)

●申し込み・問い合わせ先

石橋消防本部警防課救助係

☎(53)6167

平美林会清掃奉仕計画

6月

(天平公園) 図書館友の会

しあわせ奉仕団

下町支部

国分寺商工会

女性部

(花広場)

陶遊会

7月

(天平公園) 赤とんぼの会

(花広場) 国分寺商工会

県の施設を見る『県民バス』参加者募集!

栃木県の主催により、県の施設等を見学する「県民バス」の参加者を募集します。これは、発展しつつある県の姿や施設等を視察し、県政に対する県民の理解と認識を深めるために実施するものです。今回は産業創造プラザ、栃木県庁などを見学します。

日時 6月25日(木)

集合場所は、国分寺庁舎玄関前と南河内庁舎南玄関前です(中型バス各1台)。いずれも午前8時30分に出発予定です。出発の10分前までに集合してください。

見学コース 産業創造プラザ、道の駅 はが、栃木県庁

「道の駅 はが」で昼食を手配します。昼食代1,000円を当日に集めます。

定員 国分寺庁舎発 20名 南河内庁舎発 20名(いずれも先着順)

申し込み方法

総合政策室へ電話で申し込みください。6月10日(水)午前8時30分から受け付けを開始します。定員になり次第締め切ります。(当日は栃木県に関する簡単なアンケートがありますので、筆記用具を持参してください。)

お一人につき、2名までの申し込みとさせていただきます。

申し込み・問い合わせ先 総合政策室 ☎40 5550

銃砲刀剣類の登録について

平成21年度の銃砲刀剣類の登録審査会が以下の日程で開催されます。

銃砲刀剣類は銃砲刀剣類取締法第3条により、原則として所持できません。しかし、同法第14条により、一定条件を満たしている古式銃砲や刀剣類で、銃砲刀剣類登録審査会の審査を受けて銃砲刀剣類登録証が交付された場合は所持することができます。

平成21年度銃砲刀剣類登録審査会開催予定表

	月日	時間	開催地	会場	備考
1	平成21年 7月16日(木)	午前10:00 午後 2:00	矢板市	塩谷庁舎 401会議室 矢板市鹿島町20-22	1. 登録希望者には、審査会開催通知を差し上げます。 2. 審査会に持参するもの (1) 現品 (2) 刀剣類発見届出済証 (3) 登録申請書(審査会開催通知にあわせて送付しますので、必要事項をもれなく記載してください。)
2	平成21年 9月17日(木)	午前10:00 午後 2:00	宇都宮市	ニューみくら 207会議室 宇都宮市昭和1-3-6	(4) 審査手数料として 栃木県収入証紙 (登録の適否にかかわらず、 1振又は1丁につき6,300円分)が必要です。
3	平成21年 11月19日(木)	午前10:30 午後 2:30	佐野市	阿蘇庁舎 大会議室 佐野市堀米町607	(5) 代理人の場合は委任状が必要です。 (6) 外国製銃砲の登録には、 慶応3年以前に伝来したことを証する資料 が必要です。
4	平成22年 2月18日(木)	午前10:00 午後 2:00	宇都宮市	ニューみくら 207会議室 宇都宮市昭和1-3-6	

問い合わせ先 栃木県教育委員会事務局文化財課 保護担当 ☎028-623-3424

聾学校学校公開のお知らせ

●日時

6月26日(金)

午前9時30分～ 受付

午前10時～午後0時30分

学校概要説明、授業及び施設設備等参観(自由参観)

●会場

栃木県立聾学校

(宇都宮市若草2 3 48)

●申し込み・問い合わせ先

栃木県立聾学校

☎028 622 3910

FAX 028 624 6887

6月17日(水)までに、電話

もしくはFAXでお申し込みください。

学校公開のお知らせ

足利特別支援学校(病弱)

では、次の通り学校公開を行います。また、6月22日(月)から26日(金)まで学校を自由に見学できます。

本校の教育活動についてお知りになりたい方や、入学を希望される方もぜひおいでください。

●日時

6月24日(水)

午後1時30分～

●会場

栃木県立足利特別支援学校

(足利市大沼田町)

●問い合わせ先

栃木県立足利特別支援学校

☎0284 91 1110

無料法律相談会

栃木県司法書士会総合相談

センター宇都宮では、次の通り無料法律相談会を開催しています。

●日時 毎週土曜日

午前10時～午後3時

●会場

栃木県司法書士会館

(宇都宮市幸町1番4号)

●相談方法

面談・電話(相談専用電話

番号028 651 5008)

による相談(予約不要)

面談は8組まで予約可(相談最大時間50分まで)

●予約電話番号

☎028 614 1122

●予約受付

月曜日～金曜日

午前9時～午後5時

毎月開催日の2日前(木曜)締め切り

●相談内容

不動産関連、会社関連、裁判所手続関連、成年後見人関連、供託、消費者金融会社等の借金整理

新・若者挑戦塾(無料)
受講生募集案内

●開催期間

6月22日(月)～9月15日(火)

●受講対象者

20代から30代前半の男女で、

内定取消し者、既卒の求職者等

●研修期間

約3か月(約300時間)

●定員 40名

●受講料 無料

●中学校宿泊料は1泊700円

(食事代は含まれません)

●会場

中小企業大学校東京校

(東京都東大和市)

「合宿型研修」で、仲間との切磋琢磨、生涯にわたる仲間を見つげるチャンスにしたいと考えています。

●問い合わせ先

独立行政法人中小企業基盤

整備機構経営基盤支援部(窓

原、増田、岡崎)

☎03 547 01560

平成21年経済センサス

—基礎調査—



統計法に基づき平成21年7月1日を調査日として、経済センサスが実施されます。

調査は、全国の事業所および企業を対象に実施され、経済活動の状況や従業者規模等を把握し、各種統計調査の基本情報の整備を目的としています。

どうぞご協力をお願いします。
6月下旬から調査員がお伺いします。
調査員は「調査員証」を携帯しています。

ビルくん
ケイチちゃん



問い合わせ先

総合政策室 ☎40-5550

「広報しもつけ」への
掲載広告を
募集しています

市では、自主財源の確保と地域経済の活性化を図るため、「広報しもつけ」に掲載する広告を募集しています。企業等のPR等にご利用ください。

位置	規格	回数	掲載料
「くらしの情報」の下面	下面通し 2色 (50ミリ×180ミリ)	1回	30,000円
		3回連続	80,000円
		6回連続	150,000円
		12回連続	270,000円
下面2分1 2色 (50ミリ×88ミリ)		1回	15,000円
		3回連続	40,000円
		6回連続	75,000円
		12回連続	135,000円

広報しもつけ

●問い合わせ先

総合政策室

☎(40)5550

電波のルールを
守りましょう

総務省では6月1日(月)から10日(水)までを「電波利用環境保護周知啓発強化期間」として、電波を正しく利用していただくための周知・啓発活動及び不法無線局の取り締まりを強化します。

ルールを守らない不法な無線局は、テレビ・ラジオ放送、携帯電話等の身近なものから警察・消防・救急用無線等の人命に関わる重要な無線に対して混信・妨害を与えるなど、私たちの生活や安全をおびやかします。

安全で豊かな社会を実現するために、電波はルールを守り、正しく使いましょ。

●問い合わせ先

- 関東総合通信局
 - 不法無線局による混信・妨害
 - テレビ・ラジオの受信障害
 - 地上デジタル放送の受信相談
- 03 6238 1939
03 6238 1945
03 6238 1944

「絶対に儲かります」「利益は確実です」

将来における変動が不確実なものにも関わらず確実であると誤認させる先物取引。業者の説明を、しっかり聞いてください。

わたしたち消費者は、契約をする際に業者から十分な説明を受けなくてはなりません。受ける必要があります。

「先物取引」とは何か？ 利潤の変動が不確実とは何か？ 変動の程度の度合いは？ 損失の程度はどのあたりか？との説明を受けましょ。

説明をきちんと求めない結果、多額な金額を業者に預けて儲かるどころか大きい損失を被ってしまう結果に陥ってしまいます。業者の話をして信用してはいけません。契約をする前に、周囲に相談ましょ。相談です。あなたの対応一つで悪質な業者による被害が少なくも多くもなるのです。必ず、周囲に相談ましょ。

下野市消費生活センター（下野市役所国分寺庁舎2階 生活安全課内）

専用ダイヤル (44) 4883

- 相談可能日 月曜～金曜（土日・祝日及び年末年始を除く）
- 受付時間 午前9時から午後4時（正午から午後1時を除く）

多重債務相談：受付しています。不安な日々の生活から一歩ふみだしてみましょ。

なお、栃木県消費生活センターでは土曜日に電話相談のみ相談可能です。

- 受付時間 午前9時から午後4時

子どもが急な病気やケガのときは・・・
まずは「かかりつけ医」を！

下野市・小山市・野木町・上三川町では、(社)小山地区医師会の協力のもと、小児救急医療対策事業を実施しています。

- 診療日 平日(祝日、年末年始 12/29～1/3 を除く)
- 受付時間 午後6時～7時30分
- 診療時間 午後6時～診療完了まで
- 医療機関 (曜日固定制)

	医療機関	所在地	電話
月	浅井こどもクリニック	小山市西城南4-4-4	28-3002
	やの小児科医院	上三川町3446-3	56-0280
火	おおきこどもクリニック	小山市美しが丘3-35-3	41-0025
	宮澤クリニック	下野市柴291-2	44-3309
水	小山厚生病院	小山市八幡町2-10-6	22-1105
	グリムこどもクリニック	下野市下古山619-1	51-1515
木	大久保こどもクリニック	小山市城東6-10-1	20-0010
	菊池クリニック	野木町野渡245-2	0280-57-2510
金	森岡内科小児科医院	小山市乙女1-28-1	45-7002
	おかべこどもクリニック	下野市緑5-17-12	40-7300

受診時は、事前に電話で確認してください。

児童手当の現況届

児童手当を受給している方は、毎年6月1日現在の状況をお住まいの市町村に届けることになっています(対象者の方には現況届をお送りします)。届出をしないと、6月以降の手当てが受けられなくなりますのでご注意ください。なお、郵送でも受付しますので同封の返信用封筒をご利用ください。

- 必要なもの
 - ・印鑑 ・現況届 ・国民年金以外の年金加入者の方は健康保険証のコピー
 - ・平成21年1月2日以降に転入された方は、平成21年度(20年中所得)の児童手当用所得証明書(平成21年1月1日にお住まいの市区町村役場で取得)
 - ・児童と別居している受給者は、監護・生計同一申立書と児童の世帯全員の住民票(市内別居の場合は、住民票は不要)
- 受付場所
 - 石橋庁舎：児童福祉課 国分寺庁舎：市民課窓口
 - 南河内庁舎：市民課窓口
- 提出期限 6月30日(火)
- 問い合わせ
 - 〒329-0594 下野市石橋552-4
 - 児童福祉課 子育て支援グループ 52-1114

下野市メール配信システム



http://www.city.shimotsuke.lg.jp/_index.htm

下野インフォメーション

登録方法

市携帯サイトトップページから「メール配信」を選択し、案内に従ってください。(バーコードリーダー付きの機種では左のQRコードを読み込ませることもアクセスできます)

ありがとうございました

このたび、花まつり期間中に行われた展示会での収益の一部をいただきました。

- 陶芸自主講座(代表 加藤佳江様)様 6,450円
- アメリカンフラワー講座(代表 渡辺トモ子様)様 5,000円
- 手編み講座(代表 野口和子様)様 5,000円

心配ごと相談 6月の日程

- ◎国分寺会場(ゆうゆう館)
 - 2・9日(一般相談) 16日(総合相談) 23日(児童母子相談)
 - 7月7日(一般相談) 9日(法律相談)
- ◎石橋会場(きらら館)
 - 1・8日(一般相談) 15日(総合相談) 22日(児童母子相談)
 - 7月6日(一般相談) 南河内会場(ふれあい館)
 - 5・12日(一般相談) 11日(法律相談) 19日(総合相談)
 - 26日(児童母子相談) 7月3・10日(一般相談)
- 時間 午後1時30分～3時30分
(法律相談のみ午後1時～4時30分)
法律相談は事前に電話での予約が必要です。
- 問い合わせ先 社会福祉協議会 ☎43-1236

シルバー人材センター
刃物研ぎ

- 実施日
 - 6月9日(火) 旧石橋中体育館南側
 - 6月16日(火) 国分寺庁舎東駐車場
- 時間 午前9時～午後2時
- 問い合わせ先 シルバー人材センター ☎47-1124

おもちゃの図書館

- 日時 6月13日(土) 27日(土) 午前10時～正午
 - 場所 南河内児童館
 - 問い合わせ先 社会福祉協議会 ☎43-1236
- おもちゃの図書館とは、ハンディをもつ子も、もたない子も、おもちゃを通して一緒に遊ぶ場所です。

きらら館、ゆうゆう館、ふれあい館 6月の休館日のお知らせ

- きらら館【6月の休館日】1日(月) 8日(月) 9日(火) 15日(月) 22日(月) 29日(月) 7月6日(月)
問い合わせ先 きらら館 下野市下古山1220番地 ☎52-3711
- ゆうゆう館【6月の休館日】2日(火) 3日(水) 9日(火) 16日(火) 23日(火) 7月1日(水) 7日(火)
問い合わせ先 ゆうゆう館 下野市小金井789番地 ☎43-1231
- ふれあい館【6月の休館日】1日(月) 8日(月) 15日(月) 16日(火) 22日(月) 29日(月) 7月6日(月)
問い合わせ先 ふれあい館 下野市三王山698番地5 ☎47-1126

救急告示医療機関当番表(平成21年6月分) ●印:当番医療機関(当番時間17:00～翌日17:00) ○印:当番医療機関(当番時間17:00～翌日9:00)

医療機関名	1	2	3	4	5	6	7	8	9	10	11	12	13	14	15	16	17	18	19	20	21	22	23	24	25	26	27	28	29	30
	月	火	水	木	金	土	日	月	火	水	木	金	土	日	月	火	水	木	金	土	日	月	火	水	木	金	土	日	月	火
1 小金井中央病院	○		○				○		○		○					○		○		○				○		●			○	
2 石橋総合病院		○		○						○		○		○			○		●			○				○				
3 小山整形外科内科			○		○		○				○		●		○				○				○				●		○	
4 杉村病院				○		●		○				○				○			●		○		○					○		○
5 光南病院	○				○				○				●		○		○					○		○					○	
6 野木病院		○				●		○		○				○		○		○						○		○		○		

医療機関名・住所・電話番号

- 小金井中央病院 下野市小金井2-4-3 ☎44-7000
- 石橋総合病院 下野市石橋628 ☎53-1134
- 小山整形外科内科 小山市雨ヶ谷753 ☎31-1331
- 杉村病院 小山市城山町2-7-18 ☎25-5533
- 光南病院 小山市乙女795-4 ☎45-7711
- 野木病院 野木町友沼5320-2 ☎0280-57-1011

天平の花まつり

今年も盛大に開催されました

4月30日まで開催していた天平の花まつりも、市民の皆様をはじめ、県内外からの多くのお客様で賑わい、大盛況のうちに幕を閉じました。



心身障害者の方々を花まつりにご招待「みんなで花まつり」

4月10日(金)、市観光協会と市社会福祉協議会が共催で、特別養護老人ホーム・知的障害者施設及び市内障害者団体の方々を天平の花まつりに招待する「みんなで花まつり」を開催しました。

当日は、民生委員児童委員・花まつり出店会のご協力をいただき、ステージでは大道芸ショーや歌謡ショーなどを楽しんでいただくとともに、食券で思いおもしろい昼食をとり、おみやげに農生研グループの銭石まんじゅうが配られ、青空のもと楽しいひとときを過ごしました。

