



しもつけ



みんなでワッショイ!おみこし広場(石橋庁舎北側、中央通り)

今月の話題

下野市総合計画後期基本計画策定 市民意識調査にご協力ください

人口と世帯

※平成22年7月1日現在(住民基本台帳)

人口/59,628人 (-7)
 男性/29,660人 (+5)
 女性/29,968人 (-12)
 世帯数/21,150世帯 (+23)

税等の納期

8月31日(火)

市県民税(普通徴収) 2期
 国民健康保険税(普通徴収) 2期
 介護保険料(普通徴収) 2期
 後期高齢者保険医療(普通徴収) 2期

LINE UP

総合計画後期基本計画を策定します	2
男女共同参画社会/地域福祉計画を策定します	4
道の駅農産物直売施設出荷者及び社員募集	5
国保たより	6
選挙管理委員が選任/あなたの税が未来を拓く	8
幼稚園入園児募集/奨学生(高校、大学等)募集	9
農地・水・環境保全向上対策活動瓦版	10
米トレーサビリティ法が施行	11
地域包括支援センター	12
敬老会のお知らせ/高齢者サロン紹介	13
保健便り	14
人権擁護委員表彰/「平和の実現」と「核兵器の廃絶」/人権の花/ふくしフェスタ	17
まちの話題	18
環境トピックス	20
Let's SPORTS/薬師祭	22
学校だより	24
生涯学習だより/生涯学習情報センター通信	25
図書館	27
ドイツを語る/語学講座/ドイツ学生との交流会	28
くらしの情報	30
市民芸術文化祭/馬形埴輪を展示	36



『下野市総合計画後期基本計画』を策定します。

計画作りには市民の皆さんの意見を反映します。

下野市総合計画は平成20年3月に策定され、平成27年度までを計画期間とする「基本構想」と平成23年度までを期間とする「前期基本計画」、さらに、その後の平成24年度から平成27年度までを期間とする「後期基本計画」で構成されています。

この内、前期基本計画が平成23年度をもってその計画期間が終了するため、引き続き基本構想に揚げる将来像『思いやりと交流で創る新生文化都市』及び基本目標等の実現を図るため、平成24年度を初年度として基本的な施策を体系的に示す「後期基本計画」を策定します。

総合計画の位置づけ

総合計画は、下野市の最上位の計画となるもので、市の目指すべき将来像や行政の各分野における施策、主要な事業計画を示したもので、「基本構想」「基本計画」「実施計画」の3層構造で構成されています。

①基本構想

まちづくりの基本的理念、将来都市像やそれらを達成するために必要な施策の大纲を明らかにするものです。

計画期間

【平成20年度～27年度までの8年間】

②基本計画

基本構想に揚げる将来像を達成するための政策の体系を示すとともに、施策の目的や方針、主要事業などを明らかにするものです。

○前期基本計画

【平成20年度～23年度までの4年間】

●後期基本計画

【平成24年度～27年度までの4年間】

※平成22・23年度の2か年で策定します。

③実施計画

基本計画で示した施策の目的を達成するために必要な主要事業を明らかにするものです。



下野市総合計画書

後期基本計画の策定にあたっての基本的視点

○市民参画と情報公開の推進による計画づくり

まちづくりの主体である市民の意見を十分に反映するとともに、市民の参画と協働のまちづくりの実現に向けた計画とします。

また、計画の策定にあたっては、幅広い市民の意見や提案を反映させるために、市民の参画に努めるものとします。

①総合計画審議会及び総合計画市民懇話会の設置

②総合計画審議会及び総合計画市民懇話会委員の公募

③市民意識調査（調査対象は、市内在住の20歳以上一万人です）

※次頁に内容を掲載していません。

④まちづくり意見募集の実施

⑤地区別懇談会（市長のいきいきタウントーク等）の開催

⑥パブリックコメントの実施

⑦市広報紙、ホームページとおした策定に関する情報の積極的な発信

○時代の潮流や社会環境の変化に対応した計画づくり

少子高齢化、人口減少社会の到来、高度情報化・国際化、地域主権型社会の進展、低炭素型社会への転換等の潮流や厳しい経済状況、環境問題などの社会環境の変化に対応した計画とします。

○市政への満足度を踏まえた計画づくり

市民の市政に対する満足度を把握しその向上を図るとともに、市民の新たな要望等の政策課題に対応した計画とします。

○行政評価と連動した計画づくり

行財政の健全性を確保しながら新たな政策課題に対応していくため、政策の重点化を図った計画とします。

今後のスケジュール

平成22・23年度の2か年で策定します。

平成22年度	<ul style="list-style-type: none"> ○市民意識調査（市内にお住まいの20歳以上、10,000人対象）を実施し、市の施策に対する満足度等を調査します。 ○下野市総合計画策定委員会（庁内組織）を開催します。 ○下野市総合計画市民懇話会を開催し、広く市民等からの意見などをまとめ、市長に報告します。
平成23年度	<ul style="list-style-type: none"> ○下野市総合計画策定委員会（庁内組織）を開催します。 ○下野市総合計画審議会を開催します。 ○パブリックコメントを実施します。 ○下野市総合計画後期基本計画策定

下野市総合計画後期基本計画策定のため
**市民意識調査を実施します！
ぜひ、ご協力ください。**

幅広い市民の意見や提案を反映させるために、市民意識調査として市民アンケートを実施します。

総合計画後期基本計画を策定するうえで、基礎資料として活用させていただきます。調査票が届きました方は、ぜひ、ご協力ください。

対象者	市内に住む20歳以上の方
対象者数	10,000人（無作為抽出）
調査期間	平成22年8月中旬頃から8月下旬（予定）
調査方法	8月中旬頃に、調査票・返信用封筒を郵送しますので、記入のうえ、同封の返信用封筒に入れてご返送ください。（切手は不要です）



【平成18年11月に行ったアンケート】



◆下野市総合計画市民懇話会の委員募集のお知らせ

平成24年度から始まる総合計画後期基本計画の策定に際して、下野市総合計画市民懇話会を開催し、委員の皆さんが自ら議論を重ねながら策定に関する意見をまとめ、市長に報告します。

委員には、市民の方からの公募も予定しています。

委員の募集案内については、あらためてお知らせします。〔「広報しもつけ9月号」掲載予定〕



平成18年に開催された懇話会の様子



問い合わせ先

総合政策室 政策推進グループ ☎ 40-5550

※「下野市総合計画後期基本計画を策定します」は、市ホームページでご覧になれます。

○下野市ホームページ →〔総合案内〕→〔組織からさがす〕→〔総合政策室〕→〔総合計画〕
→〔下野市総合計画後期基本計画を策定します。〕

男女共同参画社会

vol.1

知っていますか?この言葉



男女共同参画社会って何だろう…?

『男女共同参画社会』とは、「女だから…、男だから…」という固定化された意識や慣行にとらわれることなく、自分の意思であらゆる分野に参加でき、男女がともに協力しあう社会です。「女だから…、男だから…」という理由だけで、自分がしたいことができなったり、生き方が決めつけられたりすることはありませんか? 「男らしさ」「女らしさ」ととらわれず、一人ひとりの持てる能力や個性を發揮していくために“自分らしさ”を大切にしていきましょう。

男女共同参画社会を実現するために、一人ひとりがこのことについて考え、まずは身近なところから見直してみませんか。

このコーナーでは、より多くの方々に男女共同参画についての理解を深めていただくために、男女共同参画社会の実現に向けたキーワードなどを掲載していきます。

** 掲載予定は次のとおりです **

Vol.2 (9月号) ジェンダー

～気付いてる?自分のジェンダー～

Vol.3 (10月号) ワーク・ライフ・バランス

～今こそ挑戦!!～

Vol.4 (12月号) エンパワーメント

～求めています!女性のパワー～

Vol.5 (2月号) ドメスティック・バイオレンス(DV)

～ひとりで悩まないで～

Vol.6 (3月号) 性別役割分担

～見直そう!認めよう!みんなの個性～

問い合わせ先 総合政策室 ☎40-5550

誰もが住み慣れた地域で、安心していきいきと暮らすことのできる社会をめざして

下野市地域福祉計画を策定します

市では平成22年度と平成23年度の2か年で「下野市地域福祉計画」を策定します。地域福祉計画は、障がいのあるなしや年齢・性別にかかわらず、すべての市民のみなさんが、住み慣れた地域で安心して生きがいをもって暮らせる地域づくりを進めるために、市民、行政、ボランティアや事業者の枠を越えて、地域を支える具体的なしくみづくりを決めて行こうとするものです。策定に当たっては、生活や福祉に関するアンケートを実施し、ボランティア団体等への意見・要望の聴取を行うほか、地域座談会を開催するなど、市民のみなさんや関係者のみなさんとの議論を大切にしたいと考えていますので、今後の取り組みへのご協力をお願いします。

～ アンケート調査にご協力ください ～

計画の策定に先立ち、8月から9月にかけてアンケート調査を実施し、市民のみなさんの福祉への関心や地域活動への参加状況などの実態を把握するとともに、ご意見・ご提言を広くお聞きかせたいと考えています。8月中旬ごろに調査票を郵送しますので、お手元に届きました方は調査の趣旨をご理解いただき、ぜひ、ご協力くださいますようお願いいたします。

●実施方法

無作為に抽出した18歳以上の市民2,000名の方にアンケート調査票を送付しますので、ご記入のうえ同封の返信用封筒(切手を貼る必要はありません)に入れていただき、9月6日(月)までに郵便ポストに投函してください。

問い合わせ先 社会福祉課 ☎52-1112

農産物直売施設出荷者募集（2次募集）

平成23年春オープン予定の「(仮称)道の駅しもつけ」農産物直売施設における新鮮で安全・安心な農産物の出荷者を募集いたします。

出荷を希望される方は指定の応募用紙に出荷可能な作物を記入いただき指定の場所に提出してください。



平成23年春
オープン予定
(仮称)
道の駅しもつけ

●応募資格

- ・下野市に在住している方で、「安全・安心・新鮮」な市内産の農産物を出荷できる方
- ・農産物の生産について、農薬取締法等の関係法令を遵守するとともに、栽培履歴が確認できる方
- ・平成22年度に設立する予定の第三セクター（株式会社）と受委託契約を結んでいただける方
- ・出荷者を構成員とする「(仮称)道の駅しもつけ」農産物直売部出荷者協議会の会員となり（年会費2,000円）、消費者のニーズに対応できるように、年間を通して安定した種別・数量・品質で供給できるような生産・販売計画に協力できる方

●申込期限 9月17日（金）

●出荷手数料等

- ・販売手数料は売上げの16%です。
- ・バーコード発券手数料等をいただくことになります。

●応募用紙

- ・JA広報誌8月号に添付しています。また、応募用紙の提出先の窓口にも備えています。
- ・下野市道の駅準備室ホームページからダウンロードできます。

●応募用紙の提出先

下野市役所南河内庁舎道の駅準備室
JAうつのみや南河内営農経済センター
JAおやま北部営農支援センター、下古山購買所

直売施設部社員（店長候補者）募集

「(株)道の駅しもつけ」の直売施設部社員（店長候補者）を募集します。
なお、その他の社員については10月、臨時社員については12月に募集する予定です。

●募集人員 1名

●業務内容 農産物直売の責任者として、仕入、販売、従業員の管理及び出荷者との調整。

●受験資格 ・年齢は満50歳未満で、性別・学歴は問いません。・パソコン経験がある方・経験者及び市内在住者優遇

●受付期間 8月2日（月）～27日（金）
（土日祝日は除く）※郵送の場合は、受付期限の消印有効

●提出書類 ・申込書（道の駅準備室での配付及びホームページから印刷できます。）
・履歴書（市販のもの）

●提出先 下野市役所南河内庁舎 道の駅準備室
・郵送の場合
〒329-0492 下野市小金井1127
下野市役所 道の駅準備室あて

●選考方法 1次選考 書類審査
2次選考 筆記試験と面接（2次選考の日時・会場は後日通知します。）

●採用予定日 10月18日（月）

●勤務条件 ・勤務時間 1日8時間（週休2日）
土日、祝日出勤
・午前7時30分～午後6時15分（夏季午後7時15分）シフト勤務
・賃金（月給）27万円～31万円（年齢及び経験を考慮のうえ決定）
・その他 通勤手当、労働保険、社会保険、退職金制度あり

問い合わせ先

「(仮称) (株)道の駅しもつけ」発起人会事務局
道の駅準備室 ☎48-2119

国民健康保険高齢受給者証をお持ちの方へ 8月1日より高齢受給者証が新しくなりました

70歳から74歳の国民健康保険被保険者の方へ、8月1日より利用できる高齢受給者証を7月下旬に送付しました。病院等を受診する際は、国民健康保険被保険者証（保険証）とあわせて窓口に提示してください。なお、新しい高齢受給者証は、21年中の所得の状況を参考に、一部負担金の割合が決定されています。

7月31日有効期限の高齢受給者証は、市民課窓口へ返却してください。

適用時期

1日生まれの方は70歳になる誕生月の1日から、2日以降生まれの方は70歳になる誕生月の翌月1日から、受給者証を適用月の前月末までに自宅に郵送します。

自己負担限度額

・外来（個人ごとに計算）

1か月に支払った自己負担額を合計し、別表の外来欄の額を超えた分が高額療養費として支給されます。

・入院

高齢受給者証に記載されている一部負担金の割合に応じて、それぞれの病院等に支払う限度額は別表の入院欄の額となります。
なお、非課税世帯の方は、事前に限度額適用・標準負担額減額認定証の交付を受け、入院時にその証を病院等に提示すると、支払いが低所得世帯の限度額までとなります。

別表（保険診療の1か月の自己負担限度額表）

◇平成23年3月まで適用

区分	負担割合	外来	入院
現役並み所得者世帯	3割	44,400円	80,100円+(医療費-267,000円)×1% (44,400円※)
一般所得者世帯	1割	12,000円	44,400円
低所得世帯 (非課税世帯)	II	8,000円	24,600円
	I	8,000円	15,000円

※同じ世帯で過去12か月に高額療養費の支給を3回受けている場合、4回目からの自己負担限度額

◎低所得世帯IIとは…

世帯主および国民健康保険被保険者全員が住民税非課税の世帯

◎低所得世帯Iとは…

世帯主および国民健康保険被保険者全員が住民税非課税で、その世帯の各種収入等から必要経費等（年金収入は控除額を80万円として計算）を差し引いた所得が0円となる世帯

負担割合

	平成23年 3月31日まで	平成23年4月1日から 平成24年7月31日まで
現役並み所得者	3割	3割
一般所得者	1割(注)	2割

(注)平成20年4月から2割負担に引き上げられましたが、政府による1割負担凍結措置により、患者負担は1割に据え置かれています。

◎現役並み所得者とは…

同一世帯に住民税課税所得145万円以上の70歳以上75歳未満の国保被保険者がいる方。ただし、70歳以上75歳未満の国保被保険者の収入合計が、2人以上で520万円、1人で383万円未満の場合は申請により、一般所得者の負担割合になります。（該当者にはお知らせしています）

受給者証の有効期限

平成23年7月31日

ただし、75歳の誕生日をむかえる方は誕生日の前日。



問い合わせ先

市民課 国保年金グループ ☎40-5556

国民健康保険から社会保険に加入された方へ

国民健康保険を抜ける手続きはお済みですか？

国民健康保険から職場の健康保険（社会保険）に加入した場合は、国民健康保険を抜ける手続きが必ず必要です。
国民健康保険を抜ける手続きは会社では行ないません
（会社で行なうのは、社会保険への加入手続き及び国民年金から厚生年金等への切り替えのみです）。

社会保険に加入したにもかかわらず、国民健康保険証を使用していると、資格喪失後受診となり、下野市の国民健康保険が負担した医療費をご本人に請求させていただく場合があります。

国民健康保険を抜けるために必要な書類

- ・新しく交付された社会保険証（カードの場合は社会保険にかわった方全員分）
- ・いままで使用していた国民健康保険証
- ・印鑑（朱肉を使うもの）

手続きをするところ

国分寺・石橋・南河内各庁舎の市民課窓口

ご本人でなくともご家族の方であれば手続きすることができます。また郵送でも手続きをすることができますので、市民課（国保年金グループ）までご連絡ください。

社会保険に加入したが、すぐに抜けてしまった場合は…

いまお持ちの国民健康保険証をそのまま使用することはできません。

必ず国民健康保険を抜ける手続きと国民健康保険に加入する手続きが必要です。必要書類は以下のとおりです。

- ・社会保険を抜けた証明書（退職証明書や社会保険資格喪失証明書、離職票）
- ・いまお持ちの国民健康保険証
- ・印鑑（朱肉を使うもの）



国民健康保険を抜ける手続きをしていないと…

国民健康保険税がいつまでも課税されたままになりますので、必ず手続きをしましょう。
なお、国民健康保険税は社会保険に加入した月まで再計算し、たりない場合は差額の納付書を、また納めすぎの場合は還付通知書を後日送付します。

問い合わせ先

市民課 国保年金グループ ☎40-5556

選挙管理委員会委員が
選任されました

選挙管理委員会は、公正な選挙を行うため、市長から独立した機関として置かれるもので、議会において選挙された4人の委員により構成されています。

この度、4年の任期満了により、新たに次の方が選任されました。(敬称略)

・委員長 柳田 律男
・委員長職務代理者 青木 貞夫

・委員 金田 幸子
・委員 上野 依孝
・補充員 小林 幹二

・委員 永吉 政美
・委員 大木 徳
・補充員 菅沼 みや子

※任期
6月16日～

平成26年6月15日

●問い合わせ先

下野市選挙管理委員会事務局

☎(40)55562

あなたの税が未来を拓く

～市町村税徴収強化月間2010夏～

◆全県下一斉の取組

納税の公平と税収の確保を図るため、7～8月を「市町村税徴収強化月間2010夏」として、栃木県との協働により、全県下一斉の徴収の強化に取り組めます。

◆一人ひとりが下野市を支える

これからは、市民の皆さん一人ひとりが、これまで以上に重要な役割を担うこととなります。国ではなく、納税者である皆さんが自分たちの市を支えていくことになるのです。

◆自主的な納付

下野市は、自主的な納税を期待しています。しかし、期限を過ぎても納付がない場合は財産の滞納処分（差押・公売など）をしなければなりません。差押財産の調査のため、滞納者の住居や事業所の搜索、自動車差押のためのタイヤロック（写真）をすることもあります。

滞納処分をしなくてもよいように、皆さんの自主的な納税をお願いします。



【下野市では税収確保に向け、次のような取組みを行っています】

納税相談：市税を納期限内に納めることが困難な方の相談を受け付けています。

納税催告：納期限を過ぎても納付がない方に対し、督促状・催告書の送付、電話催告、自宅訪問、勤務先訪問を行います。

財産調査：滞納者の財産について、官公署、金融機関、保険会社等に対し調査を行います。

給与調査：滞納者の給与を差押するため、勤務先に対し給与の調査を行います。

差押処分：不動産・預貯金や生命保険、給与のほか、自動車などの差押を行います。差押後も納付がない場合、差押財産の公売・取立を行います。

問い合わせ先

税務課 収納グループ ☎40-5554



下野市幼稚園連合会からのお知らせ
平成23年度 幼稚園新入園児募集について



- 案内書配付 9月1日（水）から
 - 入園受付開始 9月7日（火）から
 - 対象児
 - ★3年保育 平成19年4月2日～平成20年4月1日生まれ
 - ★2年保育 平成18年4月2日～平成19年4月1日生まれ
 - 申込方法 9月1日（水）以降に、ご希望の園より入園願書を受け取り、それぞれご提出ください。（9月7日（火）より受付）
- ※満3歳のお誕生日を迎えれば、年度の途中からでも入園ができます。ただし、それぞれの幼稚園で対応が様々ですので、詳細は入園希望の幼稚園にお問い合わせください。

- 幼稚園児の保護者に支給される国・県及び下野市が行う補助制度があります。補助額は市町村税（所得割課税額）に応じた額となります。詳しくは教育総務課 ☎52-1117にお問い合わせください。
- 下野市幼稚園連合会では「子育て支援」を推進しています。
- 各園にて未就園児親子教室（就園前のお子様対象）が行われています。各園とも親子で楽しめる内容となっています。詳しくお知りになりたい方は各園へお問い合わせください。

下野市幼稚園連合会（私立幼稚園）

幼稚園名	未就園児親子教室名	住所	電話
薬師寺幼稚園	にこにこクラブ	薬師寺1584-2	48-0132
第二薬師寺幼稚園	わくわくクラブ	祇園4-6-3	44-9988
石橋幼稚園	こぼと教室	石橋535	53-0218
野ばら幼稚園	ラビットクラブ	中大領386	53-5508
むつみ愛泉幼稚園	ぴよぴよキッズ	柴769-17	44-0405
愛泉幼稚園	コアラクラブ	小金井4-12-8	44-7783
第二愛泉幼稚園	ニコニコクラブ	柴1403	44-2838

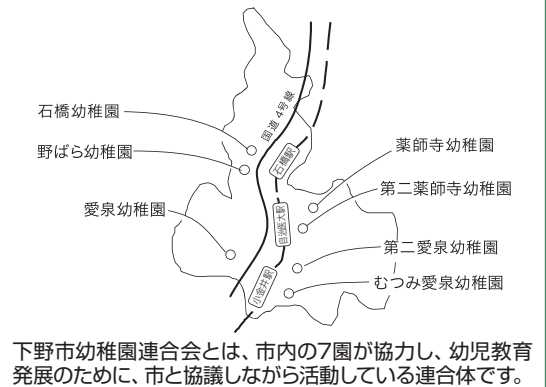

平成23年度 下野市奨学生（高等学校、大学等）を募集します

- 受付期間 9月1日（水）～9月30日（木）
- 申請資格 下記のすべての条件を満たす方
 - (1) 高等学校（高等専門学校、中等教育学校の後期課程及び専修学校の高等課程を含む）、大学（短期大学及び専修学校の専門課程を含む）に在学し、又は入学しようとする方
 - (2) 学業成績が優秀で意欲があり、品行方正な方
 - (3) 経済的理由により修学が困難な方
 - (4) 確実な連帯保証人を2名付することができる方（保護者及び県内在住者1名）
※連帯保証人は、独立の生計を営んでいる満20歳以上の方で、市民税を完納している方
 - (5) 保護者が下野市に1年以上住所を有する方
 - (6) 他の機関から奨学金その他これに類するものの給付又は貸付を受けていない方

- 貸付額及び予定人数
 - ・高等学校奨学生…月額15,000円（5名程度）
 - ・大学奨学生…月額30,000円（10名程度）
 ※人数に満たない場合は、3月募集も行います。
- 貸付期間 正規の修業期間 ※本人名義の口座に半年分まとめて年2回振込みます。
- 償還方法 卒業後1年間据置期間後、貸付期間の2倍の期間内に償還（年賦又は半年賦）
- 募集要項配付場所 石橋庁舎2階教育総務課、国分寺庁舎・南河内庁舎市民課窓口、各図書館、各公民館、生涯学習情報センター、スポーツ交流館
※市のホームページでもダウンロードできます。

問い合わせ先 教育総務課 ☎52-1117

農地・水・環境保全向上対策活動組織の活動瓦版

農地・水・環境保全向上対策を実施する下野市の4活動組織（柴地区環境保全会、仁良川の里保全会、笹原地域環境保全会、石橋南部環境保全会）では定期総会も終わり22年度の事業を本格的にスタートさせました。



6月2日（水）柴地区環境保全会（会長 早瀬智之氏）では、国分寺東小学校4年生による田植え体験を行いました。児童たちは、会員より田んぼや用水の役割、田植えの仕方を教わり、田んぼの中の感触に歓声をあげ、泥だらけになりながら5アールの田植えを上手に行いました。

今度は秋の稲刈り体験が楽しみです。

6月5日（土）柴地区環境保全会（会長 早瀬智之氏）では、今年3月に放流したゲンジボタルを鑑賞する「ホタル鑑賞の集い」を開催しました。当日は地域住民や大勢の子どもたちが友愛館に集合し、ホタル・カワセミの会員によるホタルに関する勉強会やクイズなどを行った後、ホタル川に移動しゲンジボタルの飛ぶ様子を鑑賞、きれいな光に多くの歓声が上がりました。



6月6日（日）石橋南部環境保全会（会長 布施俊男氏）では、法面などの草刈りや、景観形成活動として市道路肩に設置したフラワーボックス200個に、ツツジやサツキ（210本）、色とりどりのマリーゴールド（800本）を植栽するため汗を流しました、今後色とりどりの花の景観が期待できます。

問い合わせ先

農政課 ☎48-2143

フレッシュファーマーズ
フェスティバル'10

日時

8月24日（日）午前9時～午後2時（荒天中止）

場所

ろまんちっく村 にぎわい広場（宇都宮市新里町丙254番地）

内容

「食・農・絆」をテーマに、栃木県内の青年農業者が集まり、消費者との交流を目的に、自分たちが作った農作物、又はそれを活かした飲食物のPRを兼ね販売を行います。さらに、見て触れて話して楽しめる色々な農業体験も多数用意しています。

毎年恒例！

カプトムシの無料配付！

ぜひご参加ください。

問い合わせ先

栃木県農政部経営技術課
経営体育成担当

☎028-623-2317

消費者の視点で米を適正に流通させるために 平成22年10月1日から米トレーサビリティ法が施行されます。

農家の皆さん、
食品事業者の皆さんへ

(米や米加工品の取引等の記録の作成・保存と産地情報の伝達が義務づけられます。)

■対象は生産者と、米や米加工品取扱事業者です。

- (1) 米販売農家、農協、米販売店
- (2) 米やご飯を提供する飲食店
小売店（スーパー、農産物直売所）、
食品製造・卸売業者など。

■対象品目は？

- (1) 玄米、精米
- (2) ご飯料理…白飯、おかゆ、赤飯、弁当、寿司、
おにぎり、炒飯、オムライス、ドリアなど。
- (3) その他…米粉、米こうじ、もち、だんご、
米菓（煎餅等）、清酒、単式蒸留焼酎、みりんなど。

■何をしなければならないのか？

- (1) トレーサビリティ（取引等の記録の作成・保存）……平成22年10月1日施行
米や米加工品を、①取引（譲受け、譲渡し）、②事業所間の移動（搬出、搬入）、③廃棄または亡失したときの
記録を作成し保存します。

記録の例のように必要事項が記載された納品書、取引伝票、送り状、規格書、帳簿等を保存すれば、『記録の作成と保存』になります。保存期間は原則3年間（賞味期限等により3か月や5年になります。）※集荷業者に出荷している米販売農家の方は、業者から発行される、必要な事項が記載された荷受明細書等を保存してください。

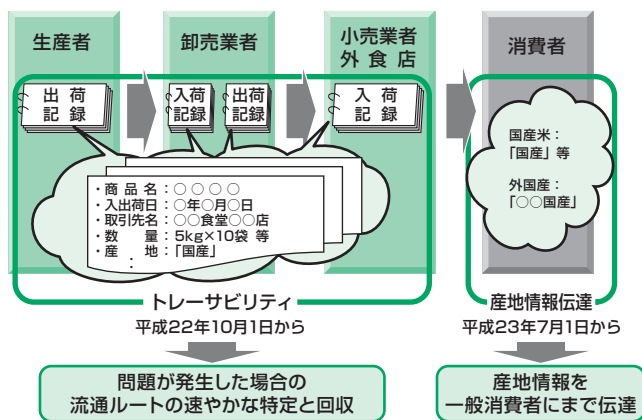

記録の例

NO	商品コード	商品名・規格	数量	単価	金額
1	AXXXXXX	〇〇県産〇七カリ (10kg)	4	xxx	XXXXX
2	BXXXXXX	〇〇県産〇れんそ	10	xxx	XXXXX
3	CXXXXXX	〇〇県産長ネギ AM	5	xxx	XXXXX
4	DXXXXXX	〇〇県産ミニトマト M	10	xxx	XXXXX
5	EXXXXXX	〇〇県産レタス LL	20	xxx	XXXXX
備考		計			XXXXXXXX
		合計			XXXXXXXX
		消費税等			XXXXX
		総合計			XXXXXXXXXX
指図No.		納品重量計			40.00

- 取引先の名称又は氏名
- 年月日：搬入・搬出した日
(困難な場合は、受発注日等でも可)
- 搬出入した場所
(取引先住所と異なる場合に記載)
- 数量：取引において通常用いている単位
- 品名：取引において通常用いている名称
- ※※
産地：「国産」「〇〇国産」
「〇〇県産」等と記載
- ※※平成23年7月1日より前に、
①国内で生産されたものについては、生産者から譲渡されたもの
②輸入されたものについては、国内需要者等に譲渡されたもの
については、対象外です。

食品事故等に迅速に対応するため、「米・米加工品」以外についても、取引等の記録の作成・保存を行うことが期待されます。(義務化は「米・米加工品」のみ。)

入荷時の伝票では、この欄の事業者名が取引先の名称、氏名となります。

- (2) 産地情報を消費者に伝達します……(平成23年7月1日施行)
どのように伝達するのか→①商品包装に記載する ②メニューに記載する ③店内に掲示する
表示内容は→産地が国内ならば「国産」、「国内産」、「〇〇県産」など。産地が外国ならば「〇〇国産」。

関東農政局栃木農政事務所食糧部計画課 ☎028-633-3426
米トレーサビリティ法についての情報は、下記のホームページをご覧ください。
http://www.maff.go.jp/j/soushoku/keikaku/kome_toresa/index.html
栃木県農政部経済流通課マーケティング対策班 ☎028-623-2298



地域包括支援センター



高齢者の方が『元気で、快適に、自宅で安心して』生活できるよう私たちがお手伝いします！

～お口の寝たきりご存知ですか？～

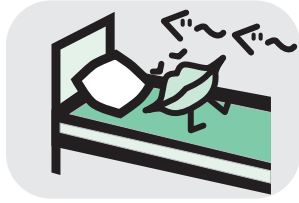

口には食べる以外にも様々な役割があります。例えば、話す、笑う、歌う…など生活に大切な機能をもっています。機能が低下している状態、すなわち「お口の寝たきり」状態を防ぎ、機能を向上させることが元気で生きいきとした生活につながります。

今回は、そんな「お口の寝たきり」状態を予防するための体操をご紹介します。

●パタカラ体操●

背筋を伸ばし、「パ・タ・カ・ラ」とできるだけ早くはっきりと発音しましょう（5回）

●舌体操●

- ①舌を下に出す（5回）
- ②舌を上につき出す（5回）
- ③舌を口の中でぐるぐる回す（5回）

●だ液腺マッサージ●

① 耳下腺（じかせん）への刺激

親指以外の4本の指を頬（耳の下）にあてて、ゆっくりとぐるぐる回しましょう（10回）

② 顎下腺（がっかせん）への刺激

アゴの内側に親指をあて、耳の下からアゴ先までゆっくり前後へと、5か所くらい押していきましょう（往復5回）

③ 舌下腺（ぜっかせん）への刺激

アゴの真下をゆっくりと親指で押しましょう（10回）

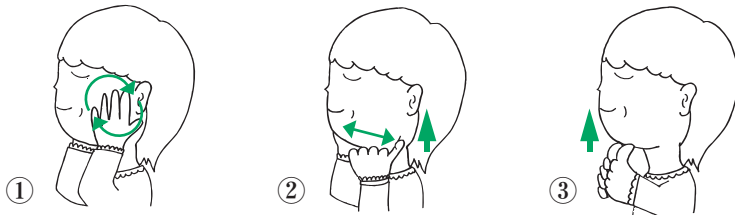

これらは、口腔の機能（話す・噛む・飲み込む等）が向上する口や舌・アゴの体操です。食事前に行うと効果的です。

今後、口腔の衛生管理について広報にてお知らせする予定です。

生きいき生活のために、お口の寝たきりを予防しましょう！



【家族介護者交流会】

市では、日ごろ介護している方、もしくは介護を終えて1年以内の方を対象に、リフレッシュや交流・情報交換のための家族介護者交流会を開催しています。介護者同士、同じ体験をしているからこそ、分かってもらえることがたくさんあります！お誘い合わせのうえ、ふるってご参加ください！

日時	内容	場所	備考
8月19日（木） 午前10時～11時30分	ヨガ教室	ゆうゆう館	8月10日（火） 申し込み締切
8月20日（金） 午前11時～午後1時	食事交流会 ～ランチでもいかが～	石橋地区	8月17日（火） 申し込み締切 食事代は自己負担となります

申し込み・問い合わせ先

地域包括支援センターいしばし
地域包括支援センターこくぶんじ
地域包括支援センターみなみかわち

☎51-0633(石橋地区)
☎43-1229(国分寺地区)
☎47-2771(南河内地区)

平成22年度敬老会等のお知らせ

敬老会

今年度の敬老会を次のとおり開催します。
演芸観賞を中心に一会場で行います。

- 日程 9月17日（金）
午前9時～11時30分
- 会場 南河内体育センター
- 内容 ・式典
・演芸観賞
- 対象 75歳以上の高齢者



（平成22年12月31日までに75歳の誕生日を

迎える方）

※バスの運行を予定していますが、詳しくは、後日
対象者にお知らせします。

【敬老祝い金贈呈】

- ◎石橋地区
・9月1日（水）
・午前9時～午後5時
・きらら館 検診室
- ◎南河内地区
・9月2日（木）
・午前9時～正午
グリーンタウンコミュニティセンター 研修室
・午後1時30分～5時
南河内公民館 会議室
- ◎国分寺地区
・9月3日（金）
・午前9時～午後5時
・国分寺公民館 大ホール



- ◎対象 敬老会と同様。
- ※対象者には、後日ご案内の通知をします。

問い合わせ先 高齢福祉課 ☎ 52-1115

高齢者サロン紹介⑤【地域ふれあいサロン事業】

高齢福祉課では、高齢者の“健康づくり”、
“生きがいづくり”のため、地域のお年寄りが
集まって気軽におしゃべりやゲームなどをして
楽しむサロンづくりを進めています。

『ふれあいサロンいしばし』



サロン開催日は、笑顔と
おしゃべりが絶えません。

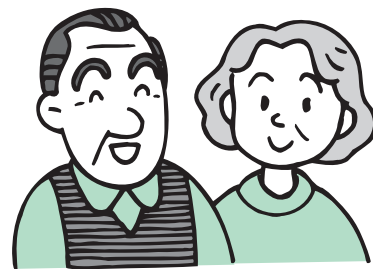

平成19年12月、最初に事業登録され、長く地域
の方に親しまれています。

このサロンは、石橋駅前コミュニティセンターに
開設されているもので、地元のボランティアの方々
により運営されています。

参加者みんなが顔見知りとなり、アットホームな
雰囲気でおしゃべりを楽しんでいます。

ひとり暮らしの方、家族と一緒にだけども昼間はひと
りで淋しい、つまらない、そんな方、サロンいしば
しで、新しいおしゃべり仲間をつくりませんか。

- 会場 石橋駅前コミュニティセンター
- 日時 原則、第2・4月曜日（祝日は翌週）
午前9時～11時30分
- 参加費 100円/1回（お茶菓子代）

問い合わせ先 高齢福祉課 ☎ 52-1115

♪ヘルシーライフスタイル講座♪



子育て…仕事…家事…家族のために毎日忙しく過ごしていることと思います。
そんな忙しい生活の中で自分の身体やライフスタイルについて考えていますか？
日頃、頑張っている自分へのごほうびとして、おいしい食事をしながら内側から自分を見つめ直して健康づくりにチャレンジしてみませんか？

- 対象者 40歳代の女性
- 内 容 アラフォー世代 これからどう生きていく？
・しなやかな美しいカラダづくり（ピラティス）
・頑張っている自分へのご褒美♪ランチの試食
- 日 時 9月15日（水）
午前10時～午後1時30分
- 場 所 ゆうゆう館
- 持ち物 米1合、運動可能な服装、タオル（運動時）、
飲み物（運動時の水分補給。水またはお茶）
- 定 員 先着20名
- 申し込み 8月23日（月）から受付開始

申し込み・問い合わせ先

健康増進課

☎52-1116

保 健 メ モ 8月号 8月19日→9月14日

月 日	内 容	受付時間	対 象 者	場 所
8月19日（木）	ポピーくらぶ	9:45～10:00	就園前のお子さん	きらら館
8月23日（月）	特定健診・がん検診 ヤング検診	8:20～10:00	事前申し込みされた方	きらら館
	9か月児健診	13:00～14:00	平成21年10月生	ゆうゆう館
8月24日（火）	赤ちゃん広場	9:45～10:00	平成22年5月・6月生	きらら館
8月25日（水）	ポピーくらぶ	9:45～10:00	就園前のお子さん	きらら館
8月27日（金）	特定健診・がん検診 ヤング検診	8:20～10:00	事前申し込みされた方（女性限定日）	きらら館
8月30日（月）	特定健診・がん検診 ヤング検診	8:20～10:00	事前申し込みされた方	きらら館
	4か月児健診	13:00～14:00	平成22年4月生	ゆうゆう館
9月1日（水）	特定健診・がん検診 ヤング検診	8:20～10:00	事前申し込みされた方	ゆうゆう館
9月2日（木）	赤ちゃん広場	9:45～10:00	平成22年5月・6月生	ゆうゆう館
9月3日（金）	ポピーくらぶ	9:45～10:00	8か月～1歳6か月のお子さん リトミックを行います	きらら館
9月6日（月）	特定健診・がん検診 ヤング検診	8:20～10:00	事前申し込みされた方（女性限定日）	きらら館
	3歳児健診	13:00～14:00	平成19年6月生	ゆうゆう館
9月7日（火）	ポピーくらぶ	9:45～10:00	8か月～就園前のお子さん リトミックを行います	ゆうゆう館
9月8日（水）	特定健診・がん検診 ヤング検診	8:20～10:00	事前申し込みされた方（女性限定日）	ゆうゆう館
9月9日（木）	ポピーくらぶ	9:45～10:00	就園前のお子さん	きらら館
9月13日（月）	9か月児健診	13:00～14:00	平成21年11月生	ゆうゆう館
9月14日（火）	特定健診・がん検診 ヤング検診	8:20～10:00	事前申し込みされた方	グリーンタウン コミュニティセンター
	1歳6か月児健診	13:00～14:00	平成21年2月生	ゆうゆう館

結核定期検診（国分寺地区）のお知らせ

感染症法に定められた結核定期検診（胸部間接レントゲン検診）を次のように実施します。この検診の対象者は65歳以上（平成23年3月31日基準）の方で、毎年1回の検診となります。レントゲン検診車が市内を巡回しますので、市から郵送された受診票をご持参のうえ、最寄りの会場で受診してください。

検査結果は、異常のある方のみお知らせし、医療機関で精密検査を受診していただくようになります。（検診結果通知は、国分寺地区検診終了後約1か月かかりますので、ご了承ください。）

勤務先で受診される方や医療機関で定期的に結核検診を受診されている方、集団検診等で肺がん検診を受診される方は、この結核検診の必要はありませんので、健康増進課（☎52-1116）までご連絡ください。

●結核検診日程

月 日	時 間	場 所
8月18日（水）	10：00～10：40	箕輪・蔓巻公園管理棟隣
	11：00～11：40	川西公民館
8月19日（木）	10：00～10：40	国分寺聖武館玄関前
	11：00～11：30	国分研修センター
8月20日（金）	9：30～10：30	J Aおやま国分寺支店駐車場
	11：00～11：40	柴北・大橋久也様方
8月23日（月）	10：20～11：30	関根井公民館
8月24日（火）	10：00～10：40	川北集落センター
	11：00～11：40	川南集落センター
8月25日（水）	9：30～10：40	下町公民館
	11：00～11：40	国分寺小学校北側 国分寺教育センター南側駐車場
8月26日（木）	10：00～11：00	柴南・東方館
	11：20～11：50	柴南公園
8月30日（月）	10：00～11：30	国分寺図書館
8月31日（火）	10：00～11：30	保健福祉センターゆうゆう館
	13：00～14：00	上町公民館
9月 1日（水）	10：00～11：30	国分寺東児童館
9月 2日（木）	10：00～11：30	国分寺駅西児童館
◎二次検診（南河内地区・国分寺地区で受けられなかった方）		
9月 3日（金）	10：30～11：30	保健福祉センターゆうゆう館

※この期間に受けられない方は、石橋地区（9月21日（火）～10月5日（火））の検診を受けてください。

健診結果説明会のご案内

健診結果について分からない点や食生活の改善点（1日の食事を振り返り、バランスを簡単にチェックします）について保健師・管理栄養士が個別にアドバイスします。

- ★特定健診の結果をお持ちください。
- ※健診の結果がお手元に届いてからお越しください。
- （予約不要）
- ★受付時間：午前9時30分～11時

★日程

月 日	場 所
8月25日（水）	ゆうゆう館
9月29日（水）	きらら館
11月8日（月）	ゆうゆう館
12月1日（水）	グリーンタウン コミュニティセンター
2月 9日（水）	きらら館



自治医科大学多地域研究ネットワーク推進事業

JMSⅡコホート研究

(参加協力をお願い)



自治医科大学地域医療学センター

事業責任者：中村 好一

(公衆衛生学部門教授)

近頃地域医療のことが何かと話題になることが多く、地域医療に従事する医師を育てる大学としてますます責任の大きさを痛感しております。

健康で長生きをすることは万人の願いです。生活習慣によって起こる高血圧、糖尿病、メタボリックシンドロームなどの病気は、たとえ症状がなくとも脳卒中や心筋梗塞といった病気の危険因子となるとされています。食べ過ぎや運動不足などが生活習慣病の原因となりますが、それ以外にも喫煙、飲酒、ストレスや睡眠不足など多くの生活習慣が関係していると考えられています。どんな人が脳卒中や心筋梗塞になりやすいかなどを調べる方法として、健康なうちにデータを取っておいて、何年も追跡調査をし、病気になった人とならなかった人との間での違いを検討する方法をコホート研究と呼びます。

地域医療を実践するに当たり、その地域の健康状況を把握し、検討することは重要です。自治医科大学では、全国で卒業生が活躍しており、そのネットワークを生かして、平成4年度から17年度まで前身であるJMSコホート研究を行い、血圧の上昇やストレスなどが脳卒中や心筋梗塞の危険因子であることなどを報告してい

ます。さらに、平成15年度から5年間にわたって21世紀COEプログラム大規模地域ゲノムバンク推進事業を行いました。今回、その事業を引き継ぎ、平成21年度より「自治医科大学多地域研究ネットワーク推進事業」が開始され、その中で第2弾としてJMSⅡコホート研究を行うことになりました。JMSⅡコホート研究は、健診を通して住民の方の健康状態を把握し、その後、脳卒中や心筋梗塞の発症などについて10年間追跡調査を行う研究で、全国の市町村によびかけて約10,000人の参加者を募る予定です。アンケートで確認する生活習慣に加えて、血液や尿検査、さらに、遺伝の要素を加味しながら検討することを計画しています。また、今、話題になっているソーシャルキャピタル（いわゆる地域力）なども調査する予定です。

自治医科大学のある下野市でも市のご協力を得て、平成22年度の健診においてJMSⅡコホート研究のベース調査を行うことになりました。つきましては、健診時に追加の調査などがございますが、この調査研究にご理解をいただき、ご協力をいただきますようよろしくお願いいたします。

研究事務局：自治医科大学地域医療学センター 准教授 石川鎮清
〒329-0498 下野市薬師寺3311-1 ☎ 58-7394

「平和の実現」と「核兵器の廃絶」に向けて

平和な日々を過ごすことは、私たちの共通の願いです。

日本の経済発展とともに、いまの本市の繁栄は、平和がもたらしたものであるといっても過言ではありません。

下野市は、平成18年、核兵器のない世界を強く訴え、永久の非核平和都市であることを宣言しています。

また、平成20年、あらゆる国から核兵器をなく

すため、日本国内はもとより海外の都市とも手を取り合う平和市長会議に加盟しています。

平和を願ってやまない今も、この地球上では戦争や紛争が繰り返され、世界平和と人類の生存に大きな脅威をもたらしています。

戦後65年後の今年、核兵器のない平和な世界を子供たちに継承していくため、私たち一人ひとりが、平和の大切さについて考えてみましょう。

問い合わせ先

総務課

☎ 40-5551

人権擁護委員表彰

6月25日（金）に開催されました「栃木県人権擁護委員連合会総会」において、人権擁護委員の海老原富美男氏と曾根洋子氏が人権擁護と人権思想の普及・高揚に努められ、その功績が認められて表彰されました。

人権擁護委員は、日頃地域の皆さんの中であって、人権思想を広め、人権侵害が起きないように、相談事業を中心に積極的な活動を行っています。

また、毎月第1～3週の月曜日、火曜日、金曜日にそれぞれ、きらら館、ゆうゆう館、ふれあい館にて午後1時30分～午後3時30分まで常設相談を行っています。気軽にご相談ください。なお、電話での相談も可能です。



宇都宮地方方法務局長表彰
曾根 洋子氏（左）

栃木県人権擁護委員連合会長表彰
海老原 富美男氏（右）

問い合わせ先 生活安全課 ☎ 40-5555

思いやりの心を育てます「人権の花」

児童が協力しながら花を育てることによって、やさしい思いやりの心を体得することや人権思想を育み、情操をより豊かなものにするを目的に人権の花運動を毎年実施しています。

今年度は石橋小学校、国分寺東小学校、緑小学校にマリーゴールドやペコニアの苗が贈呈されました。人権擁護委員より「花を育てると同時に思いやりの心を育ててほしい。」とあいさつがあり、花の苗を受け取った児童からは「大事に育てます。」とのお礼の言葉がありました。

一人ひとりの思いやりが明るく差別のない社会を築きます。人権について家庭の中で話し合ってみましょう。



問い合わせ先 生活安全課 ☎ 40-5555

しもつけふくしフェスタ・2010

“チャリティ模擬店” 出店団体募集

しもつけふくしフェスタでの「チャリティ模擬店」出店団体を募集します。軽食販売やPRコーナー、バザーなどで一緒にフェスタを盛り上げましょう。

- 日 時 11月28日（日）午前10時～午後3時
- 会 場 国分寺公民館駐車場 特設会場
- 出店種目 ①物品販売 ②食品販売 ③その他
- 募集店数 先着15店
- 対象団体 ①社会福祉協議会関連団体
②過去に出店実績のある団体
③その他、下野市民で構成し出店を希望する団体
- 出店料 無料
(チャリティとして社会福祉協議会へ売り上げの一部のご寄付をお願いします)
- 申し込み 社会福祉協議会本所・支所の窓口に備え付けの「出店希望届」にご記入のうえ、提出してください。
- 申込期限 8月31日（火）必着

“ふれ愛フォトコンテスト” 展示作品募集

「家族・仲間とのふれあいの瞬間」をテーマとして、作品を募集します。身近な人との温かいコミュニケーションの瞬間を捉えて応募してみませんか！

- 募集期間 9月30日（木）まで
- 応募資格 下野市内在住、または在勤・在学の方（1人1点のご応募）
- サイズ A4または四つ切サイズ
- 発 表 「第4回しもつけふくしフェスタ」内で表彰
- 表 彰 最優秀賞（1点）・優秀賞（2点）・他、会長賞、ふれ愛賞など多数入賞を予定。なお、応募者全員に、参加賞を贈呈します。
- 申し込み 社会福祉協議会本所・支所の窓口に備え付けの募集要項をお読みのうえ、応募票を添えてお申し込みください。

問い合わせ先

下野市社会福祉協議会（本所）
☎ 43-1236

まちの話題

SHIMOTSUKE-CITY TOPICS

県民の日記念式典で知事表彰

6月15日（火）、県民の日記念式典が栃木県庁東館において開催されました。

林 安雄さんが表彰を受けられました。林さんは、旧南河内町の事務吏員を29年勤め、平成4年4月からは旧南河内町収入役として、平成16年3月までの永きにわたり地方自治の発展にご尽力いただきました。

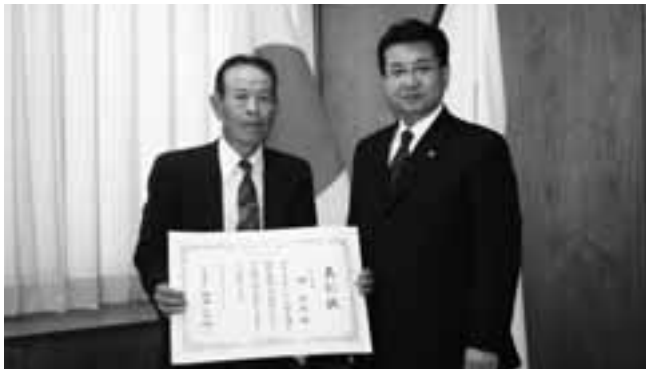

林 安雄 氏

宇賀地 茂さんが表彰を受けられました。宇賀地さんは、旧南河内町消防団に昭和59年に入団し、平成16年からは旧南河内消防団副団長として、平成18年の合併以降は下野市消防団副支団長として、平成19年からは下野市消防団支団長として、平成22年4月からは下野市消防団副団長として、地域消防の発展にご尽力いただきました。



宇賀地 茂 氏

石橋地区消防組合が訓練の成果を発揮！

6月23日（水）、石橋地区消防組合が宇都宮市の栃木県消防学校で開かれた、第36回県消防救助技術大会でみごと入賞を果たしました。競技種目、ロープ応用登はん・ほふく救出・ロープブリッジ渡過・はしご登はん・引揚救助の5種目に臨み、日頃より訓練で鍛えた技を披露しました。ロープ応用登はん種目で秋山・長與チームが1位となり全国大会に出場します。



下野市副市長が任期満了に伴い退任しました

篠崎副市長、小口副市長が任期満了に伴い、6月15日（火）、市長や職員らに見送られ退任しました。両副市長は平成の大合併による下野市政がスタートしてから間もない、平成18年6月から4年間、副市長の任に当たり、新生下野市のためにご尽力をいただきました。

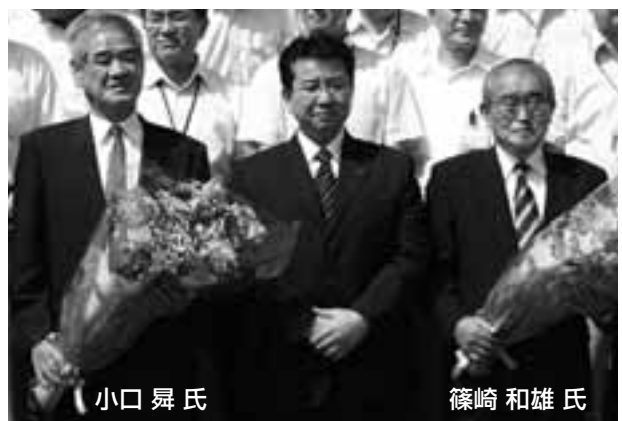

小口 昇 氏

篠崎 和雄 氏

輝く子どもの瞳の中に

ヨサコイのジュニアチーム「舞まいkid's」で活動している下野市の子ども達が、6月13日（日）、「札幌YOSAKOIソーラン祭りジュニア大会」で「大賞」を受賞しました。

強豪チームの中、初出場の夢の演舞は観客の大きな拍手に包まれ、キラキラと輝く瞳は目標に向かい最後まで頑張りぬいた子ども達たちの自信そのものでした。素晴らしい快挙・素晴らしい子ども達の大きな宝物になりました。



第26回わんぱく相撲でみごと横綱に！ 全国大会へ

第26回わんぱく相撲小山場が6月13日（日）、県立県南体育館で行われ、根本元太君（細谷小4年）は強豪のいる中、見事横綱になりました。相手には体重65kgの子がいる中、28kgの元太君は、レスリング、柔道、ラグビーの技を織り交ぜ頑張りました。

8月1日に両国国技館で行われる全国わんぱく相撲全国大会に出場します。



少林寺拳法栃木県大会で下野市が大活躍！

(敬称略)

去る、6月20日（日）に宇都宮市清原体育館で2010少林寺拳法栃木県大会が開催され、下野市（龍興寺支部、自治医大支部）から17組の拳士が出場しました。拳士達は日頃の鍛錬の成果を発揮し、9部門で最優秀賞を獲得したのをはじめ、出場拳士全員入賞という輝かしい成績を収めました。

●最優秀賞（金）▽組演武 水沢颯斗（薬師寺小）、梅山昇大（大内中央小）、瑞木優祐（祇園小）、篠崎巧（国分寺西小）、梅津みなみ、長家明日香、長岡正悟、坂東大晃、瑞木亨 ▽単独演武 山田玲（祇園小）、梅山春菜（石橋中）、出口夏輝（南河内第二中）、窪木大悟 ●優良賞（銅）▽組演武 水沢瑠花（薬師寺小）、高田彩華（薬師寺小）▽単独演武 佐野友字子、椋田権吾 ●敢闘賞 ▽組演武 吉野裕貴、中村智治、西岡歩美、平野貴大 ▽単独演武 菅原氷河（南河内中） ●努力賞 ▽組演武 田口竜（吉田東小）、福田遥希（上三川小） ▽単独演武 高橋茉央（薬師寺小） ●問い合わせ先・見学・入会の方は 龍興寺道院 近藤純雄 ☎48-0115



空手大会で大活躍

(敬称略)

6月6日（日）、栃木県空手道大会マロニエ杯が栃木県立県体育館で開催されました。下野市から出場した選手5名が日ごろの練習の成果を発揮し見事入賞を果たしました。おめでとうございます。

<型の部> 小学1年生の部 入賞 江戸 哲心（薬師寺小）、小学2・3年生中・上級の部 3位 大関 潤（祇園小）、小学高学年上級の部 入賞 大関 龍（祇園小）

<組手の部> 小学1年生の部 3位 松山 智至（祇園小）、小学3年生の部 3位 大関 潤（祇園小）、小学5年生の部 優勝 菱川 雄斗（祇園小）・3位 大関 龍（祇園小）



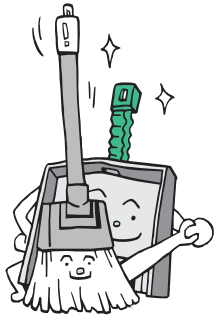

環境トピックス

問い合わせ先 環境課 ☎40-5559



写真コンテスト『うちのコ(動物)見て見て!コンテスト』の作品募集!!

9月23日(木)に栃木県動物愛護指導センターで開催される『2010 とちぎ動物愛護フェスティバル』で、ペットの写真コンテストが行われます。皆さんのご自慢のわんちゃん・ねこちゃん・その他のペットのベストショットをお送りください。

●応募方法

ペットの写真(L規格(127mm×89mm)以内)1枚
写真と併せて、郵便番号、住所、電話番号、応募者
氏名、コメント(15文字以内)をご記入の上、持参・
郵送によりお申し込みください。

※申込用紙は動物愛護指導センターのホームページ
よりダウンロードすることもできます。

●ペットの種類、写真に写っている頭数は問いません。

●締め切り 8月31日(火)

●申し込み先

〒321-0166 宇都宮市今宮4-7-8
栃木県動物愛護指導センター「うちのコ
(動物)見て見て!コンテスト」係

●注意事項

・応募は1人1枚でお願いします。・応募
いただいた写真は返却しません。

●審査方法

『2010 とちぎ動物愛護フェスティバル』の
来場者が審査員となり、一番気に入った写真に投票し、
投票数が多い上位10名程度を入賞とします。

●審査結果の発表

フェスティバルの終了後、動物愛
護指導センターホームページ上で発表し、入賞者には
賞状と記念品を郵送します。また、ご応募いただ
いた方全員に参加賞があります。

問い合わせ先

栃木県動物愛護指導センター
☎028-684-5458

守ってください!!
飼い主の
モラルとマナー

むやみに繁殖させないこと!

むやみに繁殖させてしまうと、1匹1匹を適
正に飼養できなくなることがあります。
きちんと飼養できるよう管理しましょう。

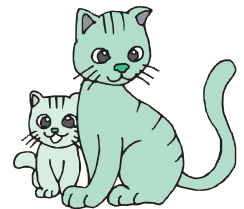

動物の習性等を正しく 理解し最後まで責任をもって!

動物はそれぞれその種類に応じた生態、習慣、生理をもちます。
正しい飼い方など正しい知識をもち、健康・安全に気を配り
「におい」「鳴き声」等が、ご近所の迷惑にならないよう、最
後まで愛情と責任をもって飼養しましょう。



危害や迷惑の発生を防止しましょう。

散歩中の「ふん」などは、近隣の生活環境を悪化させないよ
う必ず持ち帰り、適切な方法で処分しましょう。また、しつ
けや訓練をして、人に危害を加えたり鳴き声など迷惑をかけ
ないようにしましょう。

所有者を明らかにしましょう!

連絡先がわかる名札(標識)を付けましょう。
また、犬を飼っている方は訪問者にわかりや
すい場所に犬を飼っている旨の表示をしてお
きましょう。

動物を飼っているすべての 飼い主へ

みんなから、理解の得られるよう、
飼い主は責任と自覚をもって飼いましょう。
誰もが好きとはかぎりません。
ルールを守らない飼い方はだれもが不快です。
飼い主のモラルが問われています。
近隣や周囲の人に迷惑をかけることなく、
楽しく快適にペットと暮らしましょう。

平成22年度 下野市ごみ減量化ポスターコンテスト開催

下野市のごみ減量化を促進するため、市民のごみ処理に対する関心を高め、一人ひとりの日常生活を見直し、さらなるごみ減量化と環境への負担が少ない地域づくりを目指し、小中学生のポスターを募集します。



- 応募作品の部
小学校低学年(1から3年生)の部
小学校高学年(4から6年生)の部
中学校の部
- 応募作品の題材 「エコバッグ」に関するポスターとする。
- 提出方法 各学校へ提出。市外に通学している児童・生徒は郵送又は持参してください。
- 提出先 下野市役所市民生活部環境課
- 締切日 9月17日(金)
- 表彰

各部とも	最優秀賞	1点
	優秀賞	2点
	佳作	5点
- 参加賞 応募者全員
- 詳細 下野市ごみ減量化ポスターコンテスト実施要綱

野焼きは違法行為です!

自宅の敷地内を含む野外でのごみの焼却行為(野焼き)は違法行為です。一部の例外を除き、「廃棄物の処理及び清掃に関する法律」で禁止されています。違反した場合、5年以下の懲役もしくは1,000万円(法人は1億円)以下の罰金またはこれらの併科に処せられます。また、例外に該当する場合でも周辺環境への悪影響が認められるときには直接指導に伺い、行為を中止していただくこともあります。

不用品リサイクル情報

市では、リサイクル社会の構築とごみの減量化のため、不用品リサイクルの情報を提供しています。あなたの《譲ります》《譲ってください》情報をお受けしていますので、希望される方は環境課までご連絡ください。

《譲ります》

・南河内第二中制服(女子用、夏・冬、2L)・自動車用キャリア・チャイルドシート・木製シングルベッド・デジカム・ワープロ・編み機(ゴム編み機一体型)・8mmビデオカメラ・そろばん・応接セット

《譲ってください》

・南河内第二中制服(女子用、冬、M)、体操着(女子用、上下、M・L)・ベビーベッド・ベビーカー・チャイルドシート(新生児用)・ジュニアシート・オセロ・オカリナ・ガスコンロ・タンク・収納ボックス・食器棚(小)・自転車(大人用、男児用14~16インチ)・キックボード・パソコン・薬師寺幼稚園園服・体操着(女児用)・CDラジカセ・小山西高校夏制服(開襟シャツ・ズボン)

※市ホームページにてリサイクル情報の確認や登録ができますので、ご利用ください。

~ごみを出す時はルールを守って!~

- きちんと分別、決められた分け方で!
- 決められた日の朝8時までに決められた場所に!
- 清潔なステーション管理に努めましょう。
- 自分が出したごみが収集されなかった時は、回収し、分け方・出し方を再度確認し出してください。

ステーションは、利用者の協力や当番さんのご苦勞によってきれいに保たれています。ルールを守って清潔なステーションにしましょう。

このごみどうやって出したらいいの?

Q 暑い季節臭いが気になる生ごみ。汁だれとか対策ないかな?

A 生ごみは、臭いが気になるしステーションまで持っていくのに重くて大変。しかも汁だれして汚れますね!

生ごみの排出は、よく水切りをして最小限の紙で包んでください。

市では、ごみの減量化と生ごみ対策に生ごみ処理機を推奨しています。生ごみ処理機を設置した場合には補助金を交付しています。生ごみ処理機は、清潔、簡単、手間いらず!!とても便利です。設置費の1/2、20,000円が限度で補助金が交付されます。

ごみ減量化「レジ袋削減」川柳コンテストを開催します

下野市のごみ減量化を促進するため、市民と事業者とが一体となって実施しているレジ袋削減の取り組みを応援し、更なるレジ袋の減量化を目指して川柳を募集します。

- 応募資格 下野市に在住・在勤・在学する方。
- 応募方法 所定の応募用紙またはA5サイズに川柳を記入し、下野市役所環境課にご持参いただくか、郵送、電子メール等により提出してください。(FAXは不可)
- 応募期間 8月16日(月)~9月10日(金)まで
- 表彰 最優秀賞1点、優秀賞2点以内、佳作3点以内、副賞として商品券(各賞とも該当なしの場合もあります)※入賞者は市で開催するイベント会場(期日、場所は未定)において表彰します。
- その他 このコンテストの入賞作品の著作権は下野市のものとし、レジ袋削減のためのPR用として使用します。



Let's SPORTS



総合型地域スポーツクラブ 「元気ワイワイ・スポーツクラブ南河内」からのお知らせ

おためし教室参加者募集

元気ワイワイ・スポーツクラブ南河内も設立から4か月たち、会員数も290名に達し活気あふれる活動を行っています。今回、体力の向上と仲間づくりを目的とした、おためし教室を実施します。

●申し込み・問い合わせ先 ▽受付場所 南河内体育センター内元気ワイワイ・スポーツクラブ事務局 ▽受付期間 8月16日(月)午前9時～27日(金)午後5時 ☎48-5401

バレーボール教室

バレーボールを楽しもう!! バレーボールを通じて健康と仲間づくりを目的としています。

●日時 9月4・18日、10月2日(各週土曜日全3回)午前10時～正午
●場所 南河内体育センター ●対象 バレーボールが好きな方だれでも
●指導者 浅和勝明先生 ●参加費 500円【保険代を含む】申込時に納入してください ●定員 先着30名

シニアのための足腰元気アップ講座(体操)

最近歩く量が減った、ズボン・スカートを履く時バランスを崩しやすくなった、動き始めに膝が痛む、つまずきやすくなったなど感じていませんか?

日常生活に必要な足腰の力を維持または向上させるコツを一緒に体を動かしながらわかりやすくお伝えします。元気な身体を目指して一緒に動いてみましょう。

●日時 9月24日、10月8日・22日(各週金曜日全3回)午前10時～正午
●場所 南河内体育センター ●対象 日頃運動不足と感じている60歳以上の方 ●指導者 久保田明子先生 ●参加費 500円【保険代を含む】申込時に納入してください ●定員 先着20名

平成22年度後期市民卓球(硬式/ラージ)教室開催

卓球を始める初心者と、初・中級者の技術の向上を目指し教室を開催します。

●主催 下野市体育協会卓球部 ●日時 9月25日、10月2・9・16・23日(土)全5回 午後1時から4時 ●場所 国分寺B&G海洋センター
●参加対象 市内にお住まいお勤めの小学校3年生以上、一般(親子での参加大歓迎します。) ●参加費 1人1,000円(保険料等を含む)
※当日、会場受付で徴収します。参加回数による参加費の変更はありません
●定員 40名(硬式)15名(ラージ) ●申込み 8月16日(月)午前9時から9月10日(金)午後5時まで 各地区体育センター窓口、スポーツ交流館内スポーツ振興課 ※参加申込書は各地区体育センター窓口に用意してあります。※電話での受付は行いません。 ●その他 キャンセルは9月10日(金)午後5時までとします。卓球ラケット、体育館シューズは各自ご用意ください。 ●問い合わせ先 下野市体育協会卓球部 理事長 水越健次 ☎44-2382 22:00～24:00でお願いします。

総合型スポーツクラブ 「夢くらぶ国分寺」からのお知らせ

●申し込み・問い合わせ先

海洋センター内のクラブ事務局(担当増山 ☎44-0849<毎週火、水、木曜日午前8時30分～午後5時15分に在席>)クライミング教室だけは募集案内にある申込書に参加費を添えてご提出ください。

クライミング教室(22年度2ndシリーズ)参加者募集

●日時 9月18・25日、10月2・9・16日(毎週土曜日計5回)午前10時～正午
●場所 国分寺運動公園クライミング棟
●募集対象 小学生以上(親子参加も可)25名程度(先着順) ●講師 山形正巳先生 ●参加費(5回分、保険加入費を含む)会員750円、会員外1,000円 ●申し込み 9月2日(木)まで。以降は定員まで随時受け付けます。

ニュースポーツ体験教室参加者募集

◆今回はカローリング(床のカーリング)を予定。

●日時 9月10日(金)午後1時30分～3時30分 ●場所 国分寺B&G海洋センター体育館

●募集人員 30名程度 ●申込不要、お一人でも参加でき、当日会場に集合ください。 ●参加費(保険加入費込み) 会員200円、会員外300円

「エアロビクス教室」と「健康気功&太極拳教室」参加者募集

●両教室とも昼間の部、夜の部があります。 ●参加費: 会員500円/回、会員外800円/回 ●募集案内は海洋センターにあります。詳細は事務局に問い合わせください。 ●申し込み 海洋センターにある詳細の募集案内をご覧ください。

市民体育祭ティーボール大会を開催しました。

市内26自治会の参加で開催されたティーボール大会は、6月6日(日)に市内3会場で行われました。大会結果は次のとおりです。

●国分寺会場(国分寺運動公園)

優勝 栄町西自治会
準優勝 中大領自治会
第3位 下石橋自治会

●石橋会場(大松山運動公園)

優勝 下古山自治会
準優勝 仁良川下自治会
第3位 医大前自治会

●南河内会場(別処山公園)

優勝 若林南自治会
準優勝 柴北B自治会
第3位 石橋上町B自治会



今後、8月29日(日)にキンボール大会、10月10日(日)に石橋地区・国分寺地区運動会、南河内スポーツフェスティバルを開催しますので、皆様奮ってご参加ください。

自治医科大学 第39回薬師祭のお知らせ

主催:自治医科大学学友会

開催日:10月8日(金)~10日(日)

今年も自治医科大学の学園祭(薬師祭:くすしさい)を『Special Thanks』というテーマのもとで開催します。

企画の内容などは随時、地域広報や薬師祭ホームページでお知らせしていきます。皆様ご理解・ご協力のほどよろしくお願い致します。

今回は数ある企画のうちの3つを紹介します。

◆医療展◆

10月9日(土)、10日(日)に看護学部校舎にて医療展を開催します。妊婦体験、正しい手洗い法などの医療体験や、腹腔鏡手技のシミュレーション、骨密度測定、鍼灸師による針体験などを予定しております。またレモンを食べると甘くなる不思議な木の実も用意しています。そのほか盛りだくさんの企画を用意しております。ぜひお越しください。

●問い合わせ先 医学部4年 神 崇志
m07048tj@jichi.ac.jp

◆ライブ◆

バラエティーでも大人気!最近歌手としても活動を開始したベッキー♪#が自治医大にやってきました!!

- 日時:10月9日(土) 18時開演(17時開場)
- 場所:自治医科大学体育館
- チケット発売日:8月10日~
- 購入方法:チケットぴあ、eプラス
- 料金:2,500円
- 問い合わせ先 医学部3年 内藤宏明
39kusushisai-live@jichi.ac.jp

◆打ち上げ花火・手持ち花火◆

10月9日(土)の夜に、学生による生演奏にのせて打ち上げ花火をお送りします。また、遠州新居手筒花火と沖縄県人会によるエイサーも心に残る夜を演出します。手持ち花火や縁日など、子供も大人も楽しめる企画もたくさんご用意しています。みなさんぜひお越しください。

●問い合わせ先 医学部5年 佐藤有加
m06045ys@jichi.ac.jp

今年も、多数のご来場をお待ちしております。

薬師祭についてご意見・ご質問などございましたら、総務または薬師祭ホームページまでお寄せください。
実行委員会総務 医学部5年 岩瀬麻以子 電話090-9679-1362 E-mail:kusushi@jichi.ac.jp

薬師祭ホームページ <http://kusushi.jichi.ac.jp/top2.html>

しもつけ

学校だより

Vol.15 緑小学校

所在地 下野市緑三丁目16番地1

電話 0285-40-6601

教育目標(めざす児童像)

自ら考え、主体的に行動できる

心豊かな子どもの育成

かしこく(知)、やさしく(徳)、たくましく(体)

学校長 上野 保久 学級数 13クラス

児童数 390名 職員数 34名



緑小学校は、自治医科大学周辺開発に伴い、新興住宅地として急激な人口増加をみている地域に設立され、同一地区内の祇園小から、平成7年に分離した開校16年目の学校である。保護者や地域住民は、教育に関心が高く、学校と地域が一体となって、知・徳・体の調和のとれた人間性豊かな児童の育成に取り組んでいる。

学ぶ楽しさを実感する授業

○校内研修の充実

「心豊かに、学び高め合う児童の育成～学んだことを生かして思考力・判断力・表現力を育成する言語活動の指導」という課題のもとに研究に取り組んでいます。教師は全員授業を公開して勉強会を行っています。また、毎年宇都宮大学の協力で授業等の研究を行い、授業の改善に努めています。



ふれあいの喜びを実感する学年・学校行事

○なかよし活動

1～6年生の縦割り班(なかよし班)をつくり、毎日の清掃や月1回の「なかよしタイム」で活動しています。「なかよし給食」や「共遊」があり、鬼ごっこやドッジボールなどで遊びます。笑顔があふれ、楽しい1日です。

○ふれあい大会・なかよし体験活動

児童会が中心となり、年1回なかよし班でゲームなどを楽しむ「ふれあい大会」を行います。4～6年生は、「なかよし体験活動」で自然体験や野外炊さんを行います。



豊かな力伸ばす緑の子

豊かな思い交わす緑の子

豊かな世界つくる緑の子

健康で豊かに生きる喜びを実感する学校生活



○朝の読書

毎朝10分間落ち着いて好きな本を読む時間があります。PTAによる学級ごとの読み聞かせ会(がらがらどん)やALT(英語の先生)による読

み聞かせ会もあります。

○体力づくり(サーキットトレーニング)

週1回の2校時終了後には、校庭に音楽が流れサーキットや持久走・縄跳びで体を鍛えています。特にサーキットは、固定遊具を使い、低中高学年ごとに決められたコースを回り、心も鍛えます。

開かれた学校づくり

○PTA活動

「執行部」「学級部」「地区部」「学習部」「広報部」活動はもちろん、サークル活動「グリーンフラワー」「グリーンベル」「がらがらどん」「グリーンブックス」等もさかんです。保護者や地域の皆さんは、学校に良く協力していただき、この力は学校の大きな支えとなっています。昨年度は、「雪かきボランティア」により、子どもたちは安全に登校できました。



生涯学習だより

青少年育成支援者養成講座
第1回体験講座
「カピカ光るどろだんごを
作る」が開催されました。

去る、6月26日(土)、晴れ過ぎず雨も降らないどろだんご作りには絶好の天候の下、南河内球場において、大人と子ども総勢60名による「光るどろだんご作り」の体験活動が行われました。



どろだんご作りのおっちゃんとして有名なNPO法人あそびの学校校長・山崎茂氏を講師にお迎えしました。参加者の皆さんが夢中でどろを丸め磨く姿には、世代を超えたどろだんごの魅力を感じました。

また、大人が何かに夢中になる姿を子どもに見せることの大切さに改めて気付くことができました。



今回は連続講座の第1回目であり、第2回目には子供たちへの街中での忍者修行を通じた地域交流など、とてもユニークな活動を展開しているNPO法人遊び環境Museumアフタフバーン代表・北島尚志氏をお迎えしての講演会や、第3回目にバルーンアート体験、第4回目にワークショップを企画しています。

●参加申し込み等については生涯学習課までお問い合わせください。

☎(52)1119 担当・柳田

下野市社会教育指導員募集のお知らせ

下野市社会教育指導員を募集しますので、希望する方は次のとおりお申し込みください。

●募集人員 1名

●応募資格
①昭和23年4月2日以降に生まれた人

②次のいずれかに該当する人
▽社会教育主事の資格を有し、5年以上上官公署若しくは社会教育関係団体において社会教育に関係のある職にあつた人

▽教育職員の普通免許状を有し、5年以上教育に関する職にあつた人で、社会教育主事の資格のある人
▽他、前2項に掲げる者に相当する経験があると教育委員会が認めた人

(この要件については、生涯学習課までお問い合わせください。)

③パソコンによる簡単な事務処理ができる人

④普通自動車免許を有する人(オートマチック車限定免許可)

⑤下野市内の公民館に通勤可能な人

勤務先

国分寺公民館

※ただし、公民館事業の質的向上、地域間格差是正等を目的に、他の公民館への異動が行われる場合もあります。

勤務時間

原則として月13日勤務
(火曜日・土曜日)、午前8時30分～午後5時15分
※ただし、行事により、日曜日や夜間に勤務する場合があります。

※出勤する曜日は、勤務する公民館の行事等により決まります。

採用期間

平成22年10月1日～平成23年3月31日(ただし、教育委員会が認めた場合は、4年を上限として再任されます。)

報酬

月額150,000円(下野市の報酬条例による額。交通費を含む。)

※雇用保険は加入します。

※社会保険の適用、有給休暇はありません。

主な仕事

- ①公民館各種学級・講座等、事業の企画・運営に関すること。
- ②公民館施設窓口業務等管理運営に関すること。

試験日時

8月27日(金) 午前9時～

試験会場

石橋庁舎201・301会議室

試験内容

作文及び面接試験

受験手続

▽申込用紙請求先
生涯学習課及び市内公民館窓口
▽申し込み方法
申込用紙に必要事項を記入し、必要書類を添えて、生涯学習課窓口へ直接持参してください。

受付期間

8月2日(月)～8月20日(金)の午前9時～午後5時(ただし、土・日を除く)

※期間外、郵送、書類不備のものは受付できません。

必要書類

- ①受験申込書
- ②履歴書(市販のもの。写真添付)
- ③受験票用の写真1枚(過去3か月以内に撮影した上半身のもの。縦4cm×横3cm程度のもの)

問い合わせ先

生涯学習課(下野市石橋552-4石橋庁舎2階)
☎(52)1119

生涯学習 (第29号)

情報センター通信

生涯学習情報センター ☎(40)0911

学校支援ボランティア紹介

南河内中学校

2年生選択の時間

佐藤優子先生始め、ボランティアのみなさんのご協力により、5月11日から隔週の1時間、選択の時間に箏の演奏に取り組んでいます。

男女各3名計6名の教室です。

慣れない正座に一苦労の様子ですが、さすがに何事も吸収してしまう中学生、まだ4回目だというのに、美しい音色が和室に響いていました。

今「花筏」という曲に取り組んでいます。10月末の「夕顔祭」での演奏を目指し練習に励んでいます。

センター登録団体の活動報告

非核平和をすすめる

下野市の会

「NPT再検討会議を動かし核兵器廃絶の署名に感謝」

700万筆余の「核兵器のない世界」を要請する署名

(本会が下野市で集めた2,705筆を含む)は、ニューヨーク

1ク国連本部で開かれている

核不拡散条約(NPT)再検討

会議に届けられました。この

NPT再検討会議の5月28

日の会期末では、米英仏の反

対により核廃絶の工程表の作

成はできませんでしたが、核

兵器のない世界を達成するこ

とで合意し、核廃絶を法的枠

組みで追及することを確認

し、中東非核化のための検討

会議の2012年開催を決

めました。

十分な成果ではありません

が、核廃絶への世界の流れは、

核保有国を含め、大きく確認

されました。

市民の皆さん、核兵器廃絶

の運動をさらに続けていきま

しょう。

映画会と講演会 パートI

- 日時 8月28日(土) 午後2時~4時30分
- 場所 生涯学習情報センター2階研修室
- 内容 映画「白い光黒い雨-あの夏の記録」から講演「2010年5月、ニューヨークNPT再検討会議への行動に参加して」
- 講師 町田順一氏 佐野市在住の元県立高校教師、非核の政府を求める佐野市民の会事務局長

映画会と講演会 パートII

- 日時 8月29日(日) 午後2時~4時30分
- 場所 生涯学習情報センター2階研修室
- 内容 映画「米軍カメラマンが見たナガサキ」講演「陸軍通信兵だった私の被爆体験」
- 講師 小川栄一氏 下野市上古山在住。現在、日本身体障害者団体連合会会長として活躍中。

非核平和をすすめる下野市の会 8月の催し ノーモア広島・長崎、ノーモア被爆者

原爆と人間展

- 日時 8月26日(木)~31日(火) 午前10時~午後5時 (最終日は午後3時終了)
- 場所 生涯学習情報センター1階ロビー
- 内容 広島市と長崎市提供のパネルと核のない世界実現へのNYでの活動を展示。昨年までの展示とは別のものです。ぜひご覧ください。



図書館まつり開催!

- 開催日 8月22日(日)
- 場所 国分寺図書館



- 午前9時30分~ 古書・雑誌リサイクル(無料) 旧保健センターロビー
- 午前10時30分~11時 お話しポケットの会 大型絵本「みんなででんしゃ」 パネルシアター「とどくかな」 エプロンシアター

- 午前11時~正午 図書館友の会、ゆうがおの会 かりべ10話
- 午後1時30分~午後3時 子供映画会「かえるの冒険」、「ゆうかなな七人のきょうだい」ほか

問い合わせ先

国分寺図書館 ☎44-3399

LIBRARY INFORMATION

図書館インフォメーション

ホームページへアクセス! (蔵書の予約と検索ができます)
<http://www.library.shimotsuke.tochigi.jp/>

携帯アドレスはこちら
<http://www.library.shimotsuke.tochigi.jp/i/>



QRコード

8月 図書館カレンダー

日	月	火	水	木	金	土
1	2	3	4	5	6	7
8	9	10	11	12	13	14
15	16	17	18	19	20	21
22	23	24	25	26	27	28
29	30	31				

★開館時間
午前9時30分～午後6時
石橋図書館 ☎(52)11336
国分寺図書館 ☎(44)33999
南河内図書館 ☎(48)23995
○石橋図書館の休館日
□南河内・国分寺図書館の休館日

石橋図書館催し物のご案内

●読書会

8月11日(第2水曜日)

宮尾登美子 著『心のおもむくままに』を読んでご参加ください。

時間 午前10時～正午

場所 2階研修室

●おはなし会

8月21日(第3土曜日)

夏休みおたのしみ会

工作ほか

9月4日(第1土曜日)

絵本

「スイミー」

「きんぎょうがにげた」

時間 午後2時～

場所 1階おはなしコーナー

●親子ふれあい映画会

8月21日(第3土曜日)

時間 午後3時～

場所 2階視聴覚室

●古典文学講座第4回

内容 「筑紫の国での宴の歌」

時間 午後2時から

場所 2階研修室

国分寺図書館催し物のご案内

●読書会

8月21日(第3土曜日)

阪田寛夫 著『土の器』を読んでご参加ください。

時間 午前10時～正午

場所 2階視聴覚室

●おはなし会

8月22日(第4日曜日)

時間 午前10時～11時

場所 2階視聴覚室

今回のお話会は図書館祭りの中で開催します。たくさんのお話をお話します。皆様の参加をお待ちしております。

南河内図書館催し物のご案内

●紙しばいと読み語り&パネルシアター

8月28日(土)

①午後2時～(幼児向け)

絵本 「コケッコーさんのなつやすみ」

「ありがたうしょうぼうじどうしゃ」

紙しばい 「バナナぐみはしっぱいでいっばい」

朗読ボランティア養成講座

参加者募集

発音・発声の基礎、文章の意味・内容を聞き手に正確に伝えることを学びます。

講座終了後は、読み語りなどのボランティアとしてご協力をお願いします。(全5回)

日程

8月18日(水)・25日(水)、9月1日(水)・8日(水)・15日(水)

時間 午前10時～正午

場所 南河内図書館2階会議室

講師 宇佐美怜子先生

定員 20名

受付 (市内在住・在勤者) 8月3日(火)～

来館または電話で申込みください。

問い合わせ先

南河内図書館 ☎(48)23995

図書館 購入図書のご案内(一部)

＜一般書＞

- 終わらざる夏 上・下(石)…………… 浅田次郎
- バイバイ、ブラックバード(石)…………… 伊坂幸太郎
- 一週間(石)…………… 井上ひさし
- トリック・シアター(石)…………… 遠藤武文
- 悪と仮面のルール(石)…………… 中村文則
- 禁断(国)…………… 今野 敏
- 僕らの青春(国)…………… 半村 良
- 雨心中(国)…………… 唯川 恵
- はじめての老いさいごの老い(国)…………… 立松和平
- 天国への郵便配達人(国)…………… 豊田美加
- 母-オモニ- (南)…………… 姜 尚中
- 羽生善治のみるみる強くなる将棋終盤の勝ち方入門(南)…………… 羽生善治
- カムフラージュ(南)…………… 有吉玉青
- 水木しげるのげげげの大放談(南)…………… 水木しげる
- 小さいうち(南)…………… 中島京子

＜児童書＞

- あいつはトラだ(石)…………… ガエタン ドレムス
- ねずみさんのおかいもの(石)…………… 多田ヒロシ
- 小学生のおもしろ科学実験(石)…………… 甲谷保和
- 危険ないところ(石)…………… ナンシー ワーリン
- ひとり遊びのススメ(石)…………… 茂木健一郎
- はなかつぱのだいぼうけん(国)…………… あきやまただし
- あおいくも(国)…………… トミー・ウンゲラー
- かまきりのカマーくんといなごのオヤツちゃん(国)…………… 田島征三
- ちいさなあめふりぐも(国)…………… せなけいこ
- ムカシのちょっといい未来(国)…………… 田部智子
- 電気の大研究-楽しい実験がいっぱい-(南)…………… 川村康文
- めいたんていポアロン-ぬすまれたくびかざり-(南)…………… 三田村信行
- ハンター(南)…………… ジョイ・カウリー
- ひらめきの建築家ガイディ(南)…………… ジュリー・パシュキス

ドイツを語るパトリック

Vol.10 交通機関についての考え



自 治医大から宇都宮駅までは20キロぐらいだ。ドイツで街と街の間を車で20キロ走ると、かかる時間はせいぜい20分だ。それに対して、たとえ朝3時に自治医大を出発したとしても、3時20分までに宇都宮駅に着くのは難しいだろう。ドイツの道と日本の道を比べると、日本の方が信号が多いことに気がつく。4号線で宇都宮に向かうと、4号線と合流する小さな道と信号があるところが多く、引っかかったら待つしかない。日本にはヨーロッパ各国で当たり前になってきた、交通の流れや交通安全などに非常に貢献するロータリーがひとつもない。今日の交通の流れの悪さの原因は、交通の流れを考えずに将来性のない計画を長年にわたって進め、そもそも限られているスペースを無駄遣いして道路と信号を増やしていったことである。弊害は流れの悪化だけではない。コンクリートに埋もれて緑が少なく、歩行者と自転車に乗る人に危険な住み心地の悪い街。郊外にあちこち適当に建てられた大型スーパーなど、どこに行っても代わり映えのしない顔のない街。これらも考えなしに道路と信号を増やした結果である。このような日本の街は、住んでいる人のためではなく、こういったコンクリートの大河を車で走っている人の都合に合わせて、作ってみたものだ。

もちろん日本だけでなく、全世界には同じような問題で苦しんでいる街がある。市内の交通量と共に排気ガスを減らすために、イギリスのロンドンとスウェーデンのストックホルムで、通行料金が導入された。市内の道路を使うと料金がかかるという制度で、時間帯によって料金が異なり、交通量が一番多い朝と夕方の通勤時間に料金が一番高い。通行料金の導入だけで、交通量は約15パーセント、そして事故の数が20パーセント減った。ストックホルムでは、その通行料金は公共交通機関に投資されたり、道路の整備に使われたりする。つまり、皆の税金でではなく、実際に道を使った人の支払った料金で道の整備をする。交通量が減ると共に道路の新設も減り、市外から車で通勤してくる人のニーズではなく、市民のニーズに合わせて、今まで車のために犠牲になっていたスペースや資源などを利用するのである。そして住み心地に直接繋がるような街計画に積極的に力を入れれば、市内が少しずつ車社会から歩行者社会に変わるだろう。

だ が、楽しいから毎日車で通勤しているわけではなく、車以外の交通手段がないから車を使っている上、いきなり通行料金を払わされると納得ができない人も多いだろう。でも、混雑は道が狭いから起こり、税金を払っているから道路を更に広くして

ほしいという考えだと、何も変わらない。そこで、郊外や市の端に位置している大きなショッピングセンターと街の中心部や、他の交通機関の施設(駅など)を、早く快適に結びつけるような、車より優先される便利な交通機関が必要になる。その交通機関とは、路面電車である。皆の納得を得るためには通行料金の導入と共に路面電車の整備が必要で、通行料のおかげで、現在交通に悪影響をもたらしている個人交通から路面電車に切り替える人も多くなり、道路の混雑が減り、路面電車の運営は黒字で行うことが可能になるだろう。

しかし路面電車だけで、将来の交通シナリオは完成ではない。多くの人は自分のニーズにふさわしくない車を持ち、それは時には大きすぎ、時には小さすぎる。たまに家族全員で出かけるために8人乗りの車を購入し、その車で通勤する人は珍しくない。でも、交通機関が発達すれば、実際に個人車を利用する回数が減る。個人車は使わない時にも駐車場代と税金がかかり、どんどん価値が下がるので、交通機関が発達すると個人車の必要感も薄くなる。たとえ、1年に1度家族全員で出かける時があったとしても、その時に自分のニーズに相応しい車を借りた方がお得だ。もちろん、このシナリオは家族全員が乗れる大きな車に限らない。そこで、将来の交通シナリオの中にまずは、個人車の代わりに、いつでもだれでも予約せず、簡単に利用できる、小さな共用軽自動車が登場する。運転免許を車のドアに合わせるだけで乗ることが可能で、料金は1分間に25円、1時間だと最大で1,150円かかる。市内だけでなく、市外でも利用できる、利用後にあちこちにある個別の駐車場などに駐車すれば、利用期間の終了時に、自動的に料金が計算される。こうした将来のシナリオの中で個人が車を持つことはほぼ無意味であるように思える。

こういったシナリオが実現されるまでは、後数十年間かかると思う人も多いだろう。だが、ドイツの南部にあるウルムで、ドイツの大手車メーカーはこの新交通機関をすでに実現させた。車の利用者は携帯電話で、利用可能な車の位置がすぐ分かり、ウルム市民の2割はこの新交通機関システムに参加している。今年から、アメリカのオースティンでも、同じ新交通機関が紹介された(<http://www.car2go.com>)。

車 を持っていない私は「車がないと不便じゃないか。たまにドライブに行きたくならないか」と時々聞かれる。だが、現在の交通の流れだと車で移動する時にいつもイライラするので、「日本で運転するより、胃カメラを飲んだ方が楽しい」と答えることが多い。

語学講座のご案内

下野市国際交流協会では、語学講座の受講生を募集します。いずれもネイティブの先生がわかりやすく教えます。ご希望の講座にお申し込みください。

●受講条件

下野市国際交流協会の会員であること
(年会費1,000円。協会入会は開講前に生活安全課窓口にて随時受付)

●受講料

各コースにより異なります。
8月31日(火)までに指定口座へ受講料をお振り込みください。
ゆうちょ銀行(店名〇七八「ゼロナナハチ」)
普通預金
口座番号 0828171
口座名義 下野市国際交流協会

●定員

各コース 15名(申し込みが6名以上で実施します)

●受付

8月23日(月)～31日(火)
※定員になり次第締め切りますので、受講希望の方は、

お早めにお申し込みください。
●申し込み・問い合わせ先
国際交流協会事務局(市役所生活安全課内)
☎(40) 55555

英語講座

●講師 トープ・ガンナー先生 (上三川町ALT、アメリカ・アラスカ州出身)

シルバン・ジル・エレン先生(英語講師、アメリカ・ワシントン州出身)
◆初級コース
4月からの継続で、ちょっと話せるが英語を使う機会を増やしたい方など大歓迎！ネイティブ・スピーカーの発音をしっかりと学び、語学力アップを目指しましょう。
ガンナー先生・石橋会場

●期間 9月4日～12月11日(毎週土曜日)
●時間 午前10時～11時30分
●場所 石橋公民館
●受講料 7,500円(15回)
ジル先生・南河内会場
●期間 9月3日～12月17日(毎週金曜日、9月10日、9月24日休講)
●時間 午前9時30分～11時

●場所 グリーンタウンコミュニティセンター
●受講料 7,000円(14回)

◆中級コースI(ガンナー先生)
語学のレベルは様々ですので、講座の内容も「いろいろ」というテーマにしたいと思います。発音や文法を復習しながら、知識・英会話能力のレベルアップを図ります。
●期間 9月4日～12月11日(毎週土曜日・11月6日休講)
●時間 午後5時～6時30分
●場所 石橋公民館
●受講料 7,000円(14回)

◆中級コースII(ガンナー先生)
文法の復習をし、簡単なディスカッションしながら知識・英会話能力のレベルアップを図ります(土曜日の中級クラスがちょっと物足りないと思う方向けの教室です)。
●期間 9月2日～12月16日(毎週木曜日、9月23日、11月4日休講)
●時間 午後7時～8時30分
●場所 石橋公民館
●受講料 7,000円(14回)

「下野市民とドイツ・ミュンヘン大学生の交流会」

下野市特産品と夕顔で、ふくべ細工作りやクイズやゲームをして交流を深めませんか？

- 日時 8月23日(月)
午前10時から正午
- 場所 スポーツ交流館大会議室・調理室
- 定員 30名
(小学生低学年以下は保護者同伴)
- 参加費 1作品 500円
- 持ち物 太・細筆 各1本
筆をふくための雑巾
うわばき(子供のみ)
- 申込 8月9日(月)から18日(水)までに生活安全課へお申し込みください。
なお、当日までに絵柄を考えてください。
- 主催 下野市国際交流協会交流委員会
協会会員でないかたも参加可能です。皆様のご参加をお待ちしています。



昨年の様子

問い合わせ先 生活安全課 ☎40-5555



くらしの情報



information

ありがとうございます

このたび、俳句サークル「萩の会」様より、金8千円の寄付をいただきました。ありがとうございます。

下野市観光協会会員募集!

下野市観光協会は、下野市における観光事業の振興を図り、もって郷土の産業や文化の発展に寄与することを目的に、活動を行っています。

下野市内には素晴らしい自然の中、文化財・史跡などが数多く残されています。

観光協会では、これらの観光資源の保全・育成・開発等により下野市の素晴らしさを多くの方にPRしていきたいと考えていますので、目的に賛同される方のご入会をお待ちしています。

会費

- ・法人・団体会員
年会費 1口 5,000円
- ・個人会員
年会費 1口 2,000円

申し込み・問い合わせ先

下野市観光協会
(商工観光課内)
☎(48) 2112

寄付をいただきました

このたび、下野市グリーン保存育成基金に、次の方々から寄付がありました。ありがとうございます。(敬称略)

金1万円

下野市農村生活研究グループ協議会国分寺支部

金5千円

農生研バンジー

金5千円

農生研セキネイ

金5千円

農生研柴北・川南

金5千円

農生研あざみ・笹原

金5千円

農生研さくら会

金10万円

花まつり出店協力会

平美林会清掃奉仕計画

8月

(天平公園) 市職員組合

(花広場) 市職員組合

9月

(天平公園) 下野市農生研国分寺支部

(花広場) 国分寺設備業協力会

備えは万全!消防団夏季点検

6月29日(火)、国分寺運動公園で消防団の夏季点検が実施されました。

この夏季点検は、いつ起こるかかわからない火災や災害に対し、常に万全な態勢で対応ができるように行われるもので、今回は初めて夜間に開催されました。



当日は、市内全域から消防団員と24台の消防団車両が集まり、渡邊団長の指揮のもと服装点検・機械器具点検が行われました。

災害は人命や財産を一瞬で奪いかねない恐ろしいものです。その災害を最小限に防ぐための消防団ですが、市民の皆さんの協力が不可欠です。消防団の活動に対し皆様のご理解とご協力をお願いします。

問い合わせ先

生活安全課

☎40-5555

自治医科大学「全人的ながん医療の実践者養成」国際教育セミナーの開催について

がんは我が国において死因の第1位で、国民病とも言われています。本セミナーはがん医療専門従事者の養成はもとより、一般の方々の関心を高めることを目的としています。

● 名 称

文部科学省「がんプロフェッショナル養成プラン」採択事業

自治医科大学・国際医療福祉大学「全人的ながん医療の実践者養成」国際セミナー

● テーマ

「全人的ながん医療の実践者養成と多職種協働体制の発展」

● 主 催

自治医科大学・国際医療福祉大学

● 会 期

9月10日(金)～11日(土)

● 会 場

自治医科大学地域利用情報研修センター(両日)

● 申し込み・問い合わせ先

国際セミナー事務局
03-5159-2208

平成23年度採用栃木県職員(看護師)採用試験のご案内

● 採用予定人員

40名程度

● 試験日

作文・適性検査 9月3日(金)
面接 9月30日(木) 又は
10月1日(金)

● 試験会場

栃木県庁東館(宇都宮市内)

● 応募資格

昭和45年4月2日以降に生まれた方で、看護師免許を有する方(平成23年春の国家試験で看護師免許を取得する見込の方を含む。)

● 募集期間

8月27日(金)まで

● 病院見学会

8月5日(木)に3病院合同見学会を実施します。各病院単独見学会も実施予定です。

● 問い合わせ先

栃木県医事厚生課
028-623-3158
<http://www.pref.tochigi.lg.jp/pref/saiyou/kenshokuin/ka/ngosiboshu.html>

各種自衛官採用試験のお知らせ

平成23年4月に入隊する各種自衛官を募集します。

● 航空学生

・ 応募資格
高卒(見込含) 21歳未満の方
・ 受付期間
8月1日(日)～9月10日(金)
・ 試験日(1次試験)
9月23日(木)

● 一般曹候補生

・ 応募資格
平成23年4月1日現在、18歳以上27歳未満の方
・ 受付期間
8月1日(日)～9月10日(金)
・ 試験日(1次試験)
9月18日(土)

● 自衛官候補生(任期制)

・ 応募資格
平成23年4月1日現在、18歳以上27歳未満の方
・ 受付期間
8月1日(日)～9月10日(金)
・ 試験日
9月下旬(受付時にお知らせします。)

● 問い合わせ先

自衛隊小山地域事務所
☎(25) 4763

平成22年度 警察官採用試験

- 受付期間 9月3日(金)まで インターネット締切8月26日(木)
- 最終合格発表 12月上旬

試験区分	職種 採用予定人員	試験日及び会場		受験資格(年齢制限等) ※詳細は試験案内等で確認してください。
		第1次	第2次	
大学卒業者 (第2回) 男性	男性	9月19日(日) 〈男性〉 警察学校	10月中旬 及び 11月中旬 ～下旬	昭和52年4月2日以降に生まれた男性で (1) 学校教育法に基づく大学(短大を除く。)を卒業した者及び平成23年3月31日までに卒業見込みの者 (2) 人事委員会が(1)と同等の資格があると認める者
高校卒業者 男性、女性	男性、女性	〈女性〉 宇都宮中央 女子高校		昭和52年4月2日～平成5年4月1日に生まれた者で、 上記(1)・(2)の受験資格に該当しない者
特別区分 (武道指導、 国際)	武道指導(柔道) 武道指導(剣道) 国際(タ語)	〈武道指導、 国際〉 警察学校		今後公表する「試験案内」で確認してください。

問い合わせ先 下野警察署 ☎52-0110

「若者サロン」を毎月一回開催
しています。保護者の方だけ
でも少し気持ちを軽くしに
いらっしやいませんか

私たちが下野市若者サポート
「ハチドリ」の会では、今年4
月から毎月1回、人と接する
のが苦手、仕事に行ったり学
校へ通ったりできないで家に
こもっている等の若い方達の
社会復帰のお手伝いをしたい
と願って、「若者サロン」を開
催しています。

おしゃべりをしたり、悩み
を相談したり、ゲームをした
り、ときにはハイキング等も
計画したいと思っています。
けれどもお子さんはなかなか
サロンへ出向こうとは思わ
ないかもしれません。そんな時
保護者の方だけでも悩みを話
しにいらっしやいませんか。
少し気持ちが楽になるのでは
ないでしょうか。(無料です)

日時
毎月第1木曜日
午後1時30分～4時30分
(ただし、8月は休み)

場所
生涯学習情報センター
☎(40)0911、2階の和室

問い合わせ先
曾根洋子 ☎(44)6528

**栃木県運営適正化委員会
からのお知らせ**

福祉サービスに関する苦情
や相談をお受けし、事業所へ
の調査や話し合いによるあつ
せんを行う等、苦情の解決を
図ります。

たとえば、こんな時：
・約束したはずのサービスが
受けられない。
・支援の仕方が乱暴だ
・もう少しプライバシーを守
ってほしい、等

相談は電話や来所のほか、
文書やメールでも受け付けて
います。

相談時間
月～金曜日
午前9時～午後4時

その他
相談料無料、秘密厳守

連絡・問い合わせ先
宇都宮市若草1-0-6
とちぎ福祉プラザ内

栃木県運営適正化委員会
☎028-622-2941
FAX028-622-2316



**フリーダイヤル
「自殺予防いのちの電話」**

この電話は毎年自殺者が3
万人を超えるという異常事態
の中で、ひとりの「いのち」
でも守りたいと願い、毎月10
日をフリーダイヤルの日とし
て実施されています。

特設電話
0120-738-556
(通話料金無料)

日時
毎月10日 午前8時～翌
日の午前8時(24時間)

相談内容
自殺予防相談(死にたい、
死のうと思っている、生きて
いる意味がないなど。また、
周囲にこのような人がいると
きなど。)

問い合わせ先
栃木のちの電話事務局
☎028-622-7970

**栃木県農業大学校
平成23年度学生募集**

平成23年度の学生を募集し
ます。

募集人員
農業経営学科 25名

園芸経営学科 40名 野菜、
花き、果樹の各専攻)

畜産経営学科 15名

出願期間

推薦入学試験

9月16日(木)～10月1日(金)

一般入学試験(前期)

11月29日(月)～12月10日(金)

一般入学試験(後期)

平成23年2月9日(水)～
17日(木)

実施期日

推薦入学試験

11月1日(月)

一般入学試験(前期)

平成23年1月11日(火)

一般入学試験(後期)

平成23年2月28日(月)

合格発表

推薦入学試験

11月15日(月)

一般入学試験(前期)

平成23年1月31日(月)

一般入学試験(後期)

平成23年3月1日(火)

問い合わせ

栃木県農業大学校

事務部教務課 〒321-3233

宇都宮市上籠谷町1-1-45-1

☎028-667-0711

FAX028-667-4943

「動く知更相」を実施します

遠隔地等のため、とちぎリ
ハビリテーションセンターを
利用することが困難な方に対
して、リハビリテーションセ
ンターの職員が来所し、療育
手帳の再判定を行うほか、本
人や保護者の方からの相談に
応じ必要な助言を行います。

相談等には事前の予約が必
要です。ご希望の方は、電話
でお申し込みください。

日時
10月1日(金)
午前10時～

場所
保健福祉センターきらら館

内容

- ①療育手帳の再判定
- ②その他生活相談等

※新規の療育手帳の判定はで
きません。

対象者

18歳以上の知的障がい者及
びその保護者、関係機関等で
相談を必要とする方

申し込み締め切り

8月27日(金)

申し込み・問い合わせ先

社会福祉課
☎(52)1112

小山地区キッズフェスティバル 2010の開催について

未就園児(2〜3歳)から就園児を対象とした、キッズフェスティバルを下記の日程にて行います。各会場にてみんなが笑顔になるプログラムを用意してお待ちしています。ご家族皆様までお越しください。

●日時

8月11日(水)
午前9時〜正午

●場所

県南体育館(小山市)

●内容

忍たま乱太郎人形劇(午前11時15分〜)、こどもチャレンジ大会(トランポリン・ゲーム)、幼稚園紹介コーナー、まちのおんがくやさんコンサート、教育相談コーナーなど

●料金 無料

●問い合わせ先

楠エンゼル幼稚園
☎0285(23)6870
担当 小野瀬 泰弘

栃木特別支援学校 学校見学会のご案内

肢体不自由のあるお子様の就学でお悩みの方、本校についてもっとよく知りたい方、ぜひ

ご参加ください。

●日程

9月8日(水) 高等部
10月25日(月) 中学部
11月4日(木) 小学部
11月30日(火) 高等部(中3対象)

●場所

栃木特別支援学校(栃木市皆川城内町1053番地)

●申し込み・問い合わせ先

学校教育課 ☎(52)1118
栃木特別支援学校
☎0282(24)7575
実施日の10日前までにお申し込みください。

栃木特別支援学校 教育相談のご案内

就学前のお子様とその保護者の方を対象に、教育相談を実施します。肢体不自由があるお子様の発達や養育等で心配なことがございましたら、どうぞお気軽にご相談ください。

●相談の日時

月曜日から金曜日(祝祭日を除く) 午前9時から午後4時30分

相談・検査等の費用は一切かかりません。

相談の秘密は厳守します。

●申し込み・問い合わせ先

栃木特別支援学校「教育相談室ぱっぱ」栃木市皆川城内町1053番地
☎0282(24)7575

平成22年度行政書士試験

詳しくは問い合わせ先まで。

●郵送による申し込み

受付期間
8月2日(月)〜9月3日(金)
消印有効
願書配付
8月2日(月)〜27日(金)

必着で、140円分の切手を貼った、あて先明記の返信用封筒(角2号)を同封の上、封筒の表に「願書請求」を朱書きし、(財)行政書士試験研究センター(〒10008779 郵便事業(株)銀座支店留)に請求してください。窓口でも配付しています。

●インターネットによる申し込み

受付期間
8月2日(月)午前9時〜
8月31日(火)午後5時
受付方法
ホームページにアクセスしてください。
<http://gyosei-shiken.or.jp>

●試験日時

11月14日(日)
午後1時〜4時

●試験場所

宇都宮大学峰キャンパス

(宇都宮市峰町350番地)

●受験手数料

7,000円(インターネット申し込みはクレジットカード決済のみ)

●合格発表

平成23年1月24日(月)
午前9時

●問い合わせ先

(財)行政書士試験研究センター
☎0352515600
栃木県経営管理部
文書学事課法規担当
☎0286232067

22th イブニングライズいしばし

●日時

8月21日(土)
開場 午後4時
開演 午後4時20分〜

●会場

石橋中学校アトリウム
特設ステージ

●出演者

水森亜土
スウィング・ハード・オーケストラ
南河内中学校吹奏楽部
国分寺中学校吹奏楽部
石橋中学校吹奏楽部
南河内第二中学校吹奏楽部

●入場料

無料(軽食の売店あり・整理券なし)

●共催

石橋商工会青年部・下野市

●後援

石橋商工会

●協力

国分寺商工会青年部・南河内商工会青年部・石橋電気工事組合

●問い合わせ先

石橋商工会事務局 ☎(53)0463

会場にてペットボトルキャップ収集活動を行いますので、皆さまのご協力をお願いします。



夏まつり2010開催

国分寺商工会青年部では8月29日(日)に毎年恒例の夏まつりを開催します。会場内で射的、金魚すくい、抽選会等のゲームの他、模擬店の出店もあります。

家族皆様でぜひ、お出かけください。

●日時

8月29日(日)
午前10時〜午後2時 ※雨天決行

●会場

国分寺商工会館駐車場

●問い合わせ先

国分寺商工会 ☎(44)0202

とちぎ求職者総合支援センター巡回相談会

求職活動をされている方の就職や生活・就労相談に専門のスタッフが対応します。

●日時

8月19日(木)
午後1時～4時まで
(受付は午後3時30分まで)

●場所

栃木市勤労者総合福祉センター
栃木市今泉町1-2-7

●相談内容

- ①再就職に関する事
- ②公営住宅、生活資金、職業訓練に関する事
- ③賃金、労働時間など労働条件に関する事

●問い合わせ先

小山労政事務所
☎0285(22)4032

救急フェア開催

●日時

9月5日(日)
午前10時～正午

●場所

ヨークベニマル石橋店
正面入口北側付近

●内容

- ・救急救命士による救急講習会 (AEDあなたも使えます)
- ・自治医科大学附属病院救命救急センターの医師及び看護師による、健康相談コーナー、血圧測定コーナー
- ・臓器移植コーナー (コーデイネーターによる説明)
- ・高規格救急車、救助工作車、はしご車の展示
- ・住宅防火対策展示コーナー

●主催・問い合わせ

石橋地区消防組合
☎(53)6167

市の広報、ホームページ、に広告を載せてみませんか。

広報は月に1万8千部を発行、ホームページは月に約4万5千件のアクセスがあります。企業のPR、オープンしたお店の宣伝、塾の生徒募集などに広告を掲載してみませんか。詳しくはホームページまたは総合政策室まで
市ホームページ <http://www.city.shimotsuke.lg.jp/>
(このサイズで下面2分の1です)

問い合わせ先 総合政策室 ☎40-5555

無料調停相談会の開催について

申し込み不要。直接会場へお越しください

●相談内容

- ①交通事故、土地・家屋、サラ金、隣家とのトラブルなど
 - ②離婚・離縁、相続、家庭内・親戚とのトラブルなど
- ※参考資料がある場合には、持参ください

●費用

無料 (宇都宮市)

●日時

8月9日(月)
午前10時～午後3時30分

●会場

宇都宮市役所 14階大会議室

●問い合わせ先

宇都宮調停協会
(宇都宮家庭裁判所内)
☎0286212111

●日時

9月7日(火)
午前10時～午後3時

●会場

栃木市中央公民館2階大会議室
(栃木市日の出町14番36号)

●問い合わせ先

栃木調停協会(宇都宮地方家庭裁判所栃木支部)
☎0282(23)0225

(相談内容①は内線230

②は内線260)

突然、閉店??!!予約していたのに!!!

エステ業界の突然の閉店等は、男性・女性を問わず注視すべきことですね。

施術を契約する際、ほとんどが前払い方式にて支払いをされています。【美】を追求することに性別及び年齢は問われません。誰しも、いつまでも【綺麗に】【素敵に】と日々過ごされていますよね・・・

施術予約日に【閉店】と記されていたら、残りの施術はどうなるのか?契約した金額はどうなるのか?疑問と不安の気持ちにかられることでしょう。

契約は慎重にしましょう。誰かに相談する気持ちを大切に。

一人で悩まないで!!!



下野市消費生活センター
専用ダイヤル(44)4883
(下野市役所国分寺庁舎2階 生活安全課内)

●相談可能日 月曜日から金曜日 (土日・祝日及び年末年始を除く)

●受付時間 午前9時から午後5時 (正午から午後1時を除く)

●4月1日より下野市消費生活センターの開所時間に変更になりました。

多重債務相談

受付しています。不安な日々の生活から一歩ふみだしてみましょ。

※栃木県消費生活センターでは土曜日に電話相談のみ相談可能です。

●受付時間 午前9時から午後5時
栃木県消費生活センターが4月1日より栃木県庁本館7階南(くらし安全安心課内)へ移転しました。新しい電話番号は028-625-2227です。

広報しもつけ ご意見・ご要望をお寄せください！

広報しもつけでは、わかりやすく、親しみやすい紙面づくりを目指す一環として、アンケート調査を実施します。

今号をご覧になった感想など、皆さまの率直なご意見をぜひお寄せください！

- 期 間 8月1日(日)～8月31日(火)
- 方 法 市ホームページ及び携帯サイト



http://www.city.shimotsuke.lg.jp/i_index.htm



心配ごと相談 8月の日程

- ◎国分寺会場（ゆうゆう館）
一般相談、総合相談：3・10・17日、9月7日
児童母子相談：24日
- ◎石橋会場（きらら館）
一般相談、総合相談：2・9・16日、9月6日
児童母子相談：23日
法律相談【要予約】：8月12日
- ◎南河内会場（ふれあい館）
一般相談、総合相談：6・20日、9月3・10日
児童母子相談：27日
法律相談【要予約】：9月9日
- 時 間 午後1時30分～3時30分
(法律相談のみ午後1時～4時30分)
※法律相談は事前に電話での予約が必要です。
- 問い合わせ先 社会福祉協議会 ☎(43) 1236

シルバー人材センター 刃物研ぎ

- 実施日
8月10日(火)
旧石橋中体育館南側
8月17日(火)
国分寺庁舎東駐車場
- 時 間
午前9時～午後2時
- 問い合わせ先
シルバー人材センター
☎(47) 1124

おもちゃの図書館

- 日 時
8月28日(土)
 - 場 所
南河内児童館
 - 問い合わせ先
社会福祉協議会
☎(43) 1236
- ☆おもちゃの図書館とは、ハンディをもつ子ども、もたない子ども、おもちゃを通して一緒に遊ぶ場所です。

きらら館、ゆうゆう館、ふれあい館 8月の休館日のお知らせ

- きらら館〔8月の休館日〕 2日(月)・9日(月)・10日(火)・16日(月)・23日(月)・30日(月)、9月6日(月)
問い合わせ先 きらら館 下野市下古山1220番地 ☎52-3711
- ゆうゆう館〔8月の休館日〕 3日(火)・4日(水)・10日(火)・17日(火)・24日(火)・31日(火)、9月1日(水)・7日(火)
問い合わせ先 ゆうゆう館 下野市小金井789番地 ☎43-1231
- ふれあい館〔8月の休館日〕 2日(月)・9日(月)・16日(月)・23日(月)・30日(月)、9月6日(月)
問い合わせ先 ふれあい館 下野市三王山698番地5 ☎47-1126

救急告示医療機関当番表 (平成22年8月分)

●印:当番医療機関(当番時間17:00～翌日17:00)
○印:当番医療機関(当番時間17:00～翌日9:00)

医療機関名	1	2	3	4	5	6	7	8	9	10	11	12	13	14	15	16	17	18	19	20	21	22	23	24	25	26	27	28	29	30	31
	日	月	火	水	木	金	土	日	月	火	水	木	金	土	日	月	火	水	木	金	土	日	月	火	水	木	金	土	日	月	火
1 小金井中央病院	○				○		●				○	○					○	○					○	○					○	○	
2 石橋総合病院		○				○		○				○	●					○	○					○	○					○	
3 小山整形外科内科	○		○				●		○				○	○					○		●				○					○	
4 杉村病院		○		○				○		○			●		○						○					○		●			
5 光南病院			○		○				○		○				○		○				●		○					○	○		
6 野木病院				○		○				○		○				○		○					○	○					●		○

医療機関名・住所・電話番号

- 小金井中央病院 下野市小金井2-4-3 ☎(44)7000
- 石橋総合病院 下野市石橋628 ☎(53)1134
- 小山整形外科内科 小山市雨ヶ谷753 ☎(31)1331
- 杉村病院 小山市城山町2-7-18 ☎(25)5533
- 光南病院 小山市乙女795-4 ☎(45)7711
- 野木病院 野木町友沼5320-2 ☎0280(57)1011

しもつけ市民芸術文化祭2010 出演者及び作品募集



●**応募対象者** 市内に在住し、市内で活動する団体・サークル等

舞台部門

- 開催日** 10月23日(土)・24日(日)・30日(土)・31日(日)
- 会場** 国分寺公民館
- 内容** 歌謡、舞踊、吟詠、邦楽、民謡、ダンス、コーラス、郷土芸能、ロック、フォークなど

展示部門

- 開催日** 10月30日(土)・31日(日)
- 展示内容** 文芸、美術、書道、手工芸、園芸、写真、陶芸など
- 展示会場** 石橋体育センター、グリムの館



●**申し込み方法** 出演、出展を希望する団体・サークル等は、「参加申込書」に必要事項を記入の上、8月23日(月)までに実行委員会事務局(下野市教育委員会事務局文化課内)に持参・郵送・FAX・Eメールで申し込みください。

●**応募要項及び参加申込書**は石橋庁舎文化課・国分寺公民館・石橋公民館・南河内公民館・南河内東公民館・グリムの館で配付するほか、市のホームページからもダウンロードできます。

問い合わせ先

しもつけ市民芸術文化祭2010 実行委員会事務局 (文化課内 ☎52-1120)

甲塚古墳出土馬形埴輪を国分寺庁舎ロビーで展示

来庁者に下野市の歴史に興味をもってもらおうと、国分寺庁舎1階ロビーに下野国分寺跡の南西に位置する甲塚古墳から出土した馬形埴輪1【愛称 こうちゃん】を展示しています。

また、馬形埴輪2(愛称 甲くん)については、しもつけ風土記の丘資料館で展示中です。

今回展示した馬形埴輪は、甲塚古墳から出土している4体の馬形埴輪のうち先頭の馬で、装備品が豪華なことから古墳の被葬者の馬を表現しているのではないかと考えられています。



甲塚古墳(かぶとづかこふん)とは…

下野国分寺跡(下野市国分寺地内)の南西に隣接して所在する全長約80mの帆立貝式前方後円墳(ほたてがいしきぜんぽうこうえんふん)で、国分寺の僧兵(そうへい)のよろいを埋葬(まいそう)したという伝承から甲塚古墳という名称がついたといわれています。

平成16年度の発掘調査で、馬形埴輪(うまがたはにわ)や人物埴輪などが約20体出土したほか、土器が大量に出土しました。これらの遺物などから、今から約1400年前の6世紀後半に造られたと考えられます。

問い合わせ先

文化課 ☎52-1120

お詫びと訂正 7月号12ページ「しもつけ少年拳士大活躍!」欄の形の部準優勝者のお名前に誤りがありませんでした。正しくは田中凱都様です。訂正しお詫び申し上げます。